



Ajuntament de

Badia
del Vallès

CONTRACTE ADMINISTRATIU DE L'OBRA DE PAVIMENTACIÓ DE L'APARCAMENT DE L'AVINGUDA MEDITERRÀNIA, 9-21 DE BADIA DEL VALLÈS

Badia del Vallès, 15 de setembre de 2015

REUNITS

D'una part, la senyora Eva María Menor Cantador, en la seva qualitat d'alcaldeessa, actuant en nom i representació de l'Ajuntament, facultada expressament per l'acord de la Junta de Govern Local municipal.

Assistida per la secretària municipal municipal, senyora Carmen Coll Gaudéns, qui dona fe de l'acte.

D'altra part, el senyor, Josep Palma Garro, amb DNI 38.845.507-W, actuant en nom i representació, segons acreditació que obra i consta a l'expedient, de l'empresa ARTEA MEDIAMBIENT, S L, amb CIF B65661183 i domicili social a Tordera, carrer Immaculada 42 B (CP 08490).

Ambdues parts es reconeixen mútua competència i capacitat, respectivament, per formalitzar el present contracte.

ANTECEDENTS ADMINISTRATIUS

1r Per acord de la Junta de Govern Local de data 24 de juliol de 2015, es va aprovar l'expedient de contractació, mitjançant procediment negociat sense publicitat i tramitació urgent per a l'obra consistent en la pavimentació de l'aparcament situat a l'avinguda Mediterrània, 9-21 de Badia del Vallès, per un import de 129.248,40 euros.

2n Aquest acord de Junta de Govern Local va aprovar també el Plec de Clàusules Administratives Particulars i Prescripcions Tècniques (PCAP en endavant) que regiran aquesta contractació.

3r Per acord de la Junta de Govern Local de data 4 de setembre de 2015 es va aprovar definitivament el projecte per a l'execució de les obres de pavimentació de l'aparcament situat a l'avinguda Mediterrània, 9-21 de Badia del Vallès, redactat pels serveis tècnics de Territori de l'Ajuntament de Badia del Vallès, amb un pressupost d'execució de 106.816,86 euros i 22.431,54 euros d'IVA.

4t L'adjudicació i signatura d'aquest contracte, així com la disposició de crèdit va ser acordada per la Junta de Govern Local de l'Ajuntament a la sessió de data 4 de setembre de 2015, que va declarar vàlid el procediment de contractació seguit i d'acord amb la proposta de la Mesa de Contractació de data 25 d'agost de 2015, va

Ajuntament de Badia del Vallès

Avinguda Burgos s/n, Badia del Vallès. 08214 Barcelona. Tel. 937182216. Fax: 937182042

ARTEA MEDIAMBIENT S.L.
C.I.F. - B-65661183
C/ Immaculada. 42 B
08490 TORDERA (Bcn)
info@grup-arte.com

Ajuntament de
BADIA DEL VALLÈS





Ajuntament de

Badia
del Vallès

adjudicar a ARTEA MEDIAMBIENT, S L, com l'oferta més avantatjosa presentada, el contracte de l'obra de pavimentació de l'aparcament situat a l'avinguda Mediterrània, 9-21 de Badia del Vallès, per l'import total de 78.232,71 € euros, sense IVA.

CLÀUSULES DEL CONTRACTE

Primera. L'empresa ARTEA MEDIAMBIENT, S L es compromet a dur a terme el contracte administratiu de l'obra de pavimentació de l'aparcament situat a l'avinguda Mediterrània, 9-21 de Badia del Vallès, per l'import total de 78.232,71 € euros, sense IVA, amb estricta subjecció a la Memòria valorada, documentació annexa i estudi bàsic de seguretat i salut, i al Plec de clàusules administratives particulars, aprovats per l'acord de Junta de Govern Local municipal de data 24 de juliol de 2015, els quals s'incorporen dins del document annex número 1.

Segona. El preu del contracte, IVA exclòs, és de SETANTA-VUIT MIL DOS-CENTS TRENTA DOS EUROS, AMB SETANTA-UN CÈNTIMS (78.232,71 €).

Tercera. El termini d'execució del contracte d'obres tindrà una reducció de tres setmanes, respecte el termini previst en la clàusula cinquena del PCAP (2 mesos), i començarà a comptar des del dia següent al de la signatura de l'acta de comprovació del replanteig.

Quarta. Per respondre del compliment d'aquest contracte ha estat constituïda a favor de l'Ajuntament una garantia per import de TRES MIL NOU-CENTS ONZE EUROS, AMB SEIXANTA QUATRE CÈNTIMS (3.911,64 €), com queda acreditat al document igualment incorporat a l'annex número 1.

Cinquena. Les millores presentades per l'empresa ARTEA MEDIAMBIENT, S.L., són les següents:

1. Canal de recollida d'aigua al sistema de neteja del pipican.
2. Tanca perimetral per limitar l'accés de vehicles a les voreres.
3. Sistema de drenatge del pipican

Sisena. El contractista presta la seva conformitat amb la Memòria valorada, documentació annexa i estudi bàsic de seguretat i salut, i al Plec de clàusules administratives particulars.

En atenció de la seva naturalesa administrativa, aquest contracte es registrarà en tot allò no previst per les disposicions previstes pel Reial Decret Legislatiu 3/2011, de 14 de novembre, que aprova el Text Refós de la Llei de Contractes del Sector Públic; el Reial decret 817/2009, de 8 de maig, pel qual es desenvolupa parcialment la Llei 30/2007, de 30 d'octubre, de Contractes del Sector Públic, i el Reial decret 1098/2001, de 12 d'octubre, pel qual s'aprova el Reglament General de la Llei de Contractes de les Administracions Públiques, articles vigents després de l'entrada en vigor del Reial decret 817/2009, en tot el que no s'oposi al del aprovat pel Reial Decret Legislatiu 3/2011, de 14 de novembre; supletòriament s'aplicaran les restants normes de dret administratiu i, en defecte d'això, les normes de dret privat.

Ajuntament de Badia del Vallès

Avinguda Burgos s/n, Badia del Vallès. 08214 Barcelona. Tel. 937182216. Fax: 937182042

ARTEA MEDIAMBIENT, S.L.
C.I.F. B-65661183
C/ Indústria, 42 B
08490 TORDERA (Bcn)
info@arteamedia.com



Ajuntament de
BADIA DEL VALLÈS





Ajuntament de

Badia
del Vallès

Per a la deguda constància d'allò pactat i en prova de conformitat, es signa aquest contracte en duplicat exemplar, en el lloc i data a d'alt expressats.

Per l'Ajuntament,
L'alcaldesa

Eva Menor Cantador



Ajuntament de
BADIA DEL VALLÈS

Per l'empresa contractista,

ARTEA MEDIAMBIENT, S.L.

C.I.F.: B-65861183

C/ Immaculada, 42 B

08490 TORDERA (Bcn)

info@grup-arte.com



Josep Palma Garro

En dono fe,
La secretària municipal

Ajuntament de Badia del Vallès

Avinguda Burgos s/n, Badia del Vallès. 08214 Barcelona. Tel. 937182216. Fax: 937182042

Maria Vicenta Nuñez (1 de 1)
Caràcter: Administratiu
Data Signatura: 21/07/2015
HASH: abc5f28a62b00161379203999cc7cbce5



Ajuntament de

Badia
del Vallès

**MEMÒRIA VALORADA DE L'ADEQUACIÓ DEL SOLAR PER APARCAMENT A
L'AVINGUDA MEDITERRÀNIA
BADIA DEL VALLES**

MEMÒRIA
PRESSUPOST I AMIDAMENTS
PLEC DE CONDICIONS
ESTUDI DE SEGURETAT I SALUT
PLÀNOLS
FOTOGRAFIES

BADIA DEL VALLÈS JULIOL DE 2015



08/2019

I. MEMÒRIA



ÍNDEX DE LA MEMÒRIA

ÍNDEX DE LA MEMÒRIA

1. MEMÒRIA EXPOSITIVA

- 1.1. PROMOTOR
- 1.2. TÈCNIC DEL PROJECTE
- 1.3. EMPLAÇAMENT

2. MEMÒRIA DESCRIPTIVA

- 2.1. CONDICIONS GENERALS
- 2.2. DESCRIPCIÓ DEL PROJECTE
- 2.3. NORMATIVA APLICABLE

3. MEMÒRIA CONSTRUCTIVA

- 3.1. ORGANITZACIÓ GENERAL
- 3.2. DEMOLICIONS, MOVIMENTS GENERALS I TREBALLS PREVIS
- 3.3. DRENATGES, SANEJAMENT
- 3.4. PALETERIA
- 3.5. PAVIMENTS
- 3.6. PINTURA I SENYALITZACIONS
- 3.7. ENLLUMENAT
- 3.8. VARIS
- 3.9. SEGURETAT I SALUT - CONTROL DE QUALITAT

4. AMIDAMENTS

5. PRESSUPOST PER PARTIDES

6. PLEC DE CONDICIONS

7. ESTUDI BÀSIC DE SEGURETAT I SALUT

8. PLÀNOLS

9. FOTOGRAFIES



2017/01/01

1. MEMÒRIA EXPOSITIVA

1.1. PROMOTOR

Promotor	Ajuntament de Badia del Vallès
CIF	P0831200A
Adreça	Av. Burgos s/n
Població	08214. Badia del Vallès

Avinguda de l'Indústria 4-01. Badia del Vallès



1.2. TÈCNICS PROJECTE

Redactor Projecte **Serveis Tècnics Municipals**
Titulacions **Arquitecta**
Adreça **Av. Burgos s/n. 08214. Badia del Vallès**

Redactors EBSS **Serveis Tècnics Municipals**
Titulacions **Arquitecta Tècnica**
Adreça **Av. Burgos s/n. 08214. Badia del Vallès**

1.3. EMPLAÇAMENT

Situació **Espai avinguda Mediterrània solar posterior**
Adreça **Avinguda Mediterrània 9-21**
Població **08214. Badia del Vallès**

2. MEMÒRIA DESCRIPTIVA

2.1. CONDICIONS GENERALS

1.3.1. Emplaçament

El solar es troba a la zona sud del municipi, delimitat per l'avinguda Mediterrània per la part posterior dels números 9 al 21. Es tracta d'una illa amb blocs de vivendes de 11 plantes d'alçada i manquen moltes places d'aparcament.



CONTINGUT

2.1.2 El solar

Presenta una gran esplanada amb una pendent aproximada del 4 % entre els números 9 i 21 de l'avinguda Mediterrània. Els seus límits a d'interior de la zona d'actuació són els dos accessos existents.

El solar s'usa actualment per el veïnatge com a aparcament descobert però de forma molt desorganitzada ja que no hi ha cap tipus d'urbanització. Existeixen dos zones delimitades per jocs infantils els quals es traslladaran a la part posterior dels números 9 i 11.

2.1.3 Objecte del projecte

És objecte del present projecte definir les tasques i els treballs necessaris per a l'adequació d'un solar com a aparcament obert a badia del Vallès.

2.1.4 Classificació de l'activitat

la classificació de l'activitat segons la "Classificació Catalana d'Activitats Econòmiques CCAE-93" és la següent:

Secció	I	Transport, magatzematge i comunicacions
Grup	632	Altres activitats afins al transport
Subclasses	63214	Aparcaments

2.1.5 Risc Associat al funcionament ordinari

El risc associat al funcionament ordinari de l'activitat és baix. Al ser aparcament es senyalitzaran els accessos d'entrada i sortida mitjançant les respectives senyals pintades a terra i es col·locaran les senyals verticals corresponents.

2.2. DESCRIPCIÓ DEL PROJECTE**2.2.1 Objectius**

Aquest projecte proposa els següents objectius: dignificar els voltants dels edificis entre el 9 i 21 de l'avinguda Mediterrània amb qualificació d'equipament, actualment sense urbanitzar i organitzar l'aparcament descobert per tal d'optimitzar-lo al màxim i així ajudar a resoldre un dels problemes greus que té el municipi que és el de la falta d'espai d'aparcament.

2.2.2 Justificació de la solució adoptada

La solució per l'aparcament que es desenvolupa en aquest projecte, és conseqüència d'organitzar les places d'aparcament així com la via de circulació requerida, aplicat sobre el solar objecte de condicionament. És necessari treure'n el màxim rendiment per tal de poder treure vehicles del carrer que romanen aparcats sobre les voreres per manca de places.

L'accés de vehicles es farà per l'avinguda Mediterrània, just abans del número 9. El projecte de condicionament es realitzarà en compliment de les normatives vigents. Per el que fa a la supressió de barreres arquitectòniques tots els accessos seran a peu pla i hi haurà places per a persones amb mobilitat reduïda.

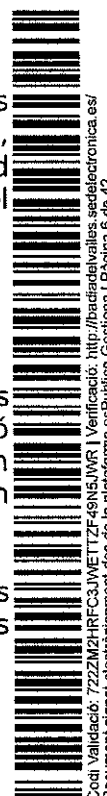

02/03/2011

A més de pavimentar tota la zona indicada en els plànols, es preveu la execució d'un pipican.

2.2.3 Quadres de superfícies

L'àmbit del projecte comprèn la totalitat de la superfície del solar: 2.837,07 m² de zona d'actuació.

2.3. NORMATIVA APLICABLE

Per la redacció del projecte s'ha tingut en compte la següent normativa:

Llei 3/1998 de 27 de febrer sobre intervenció integral de l'Administració ambiental Decret 136/1999 de 18 de maig pel qual s'aprova el Reglament General de Desplegament de la Llei 3/1998, de 27 de febrer, de d'intervenció integral de l'Administració Ambiental.

Llei del codi d'Accessibilitat, Llei 20/1991 de 25 de Novembre de 1991 i Decret 135/95 de promoció de l'accessibilitat i supressió de barreres arquitectòniques.

Normes Urbanístiques del Plantejament General Metropolità de Badia del Vallès.

3. MEMÒRIA CONSTRUCTIVA

3.1. ORGANITZACIÓ GENERAL

L'obra s'executarà amb materials de qualitat i la seva execució serà acurada, tal i com ho exigeixen els plecs de condicions tècniques d'aquest document. Tots els materials requeriran l'aprovació de la direcció facultativa.

Els treballs necessaris des de l'inici de l'obra fins a la seva completa finalització i recepció s'efectuaran seguint les "Normes de Seguretat i Higiene en el Treball en la Indústria de la Construcció". Els perjudicis que poguessin derivar-se de d'incompliment total o parcial de les mateixes seran a compte i risc del Contractista.



3.2. DEMOLICIONS, MOVIMENTS GENERALS I TREBALLS PREVIS

Es procedirà a la neteja prèvia del solar i el desmuntatge dels jocs infantils. Es tindrà especial cura en aquests treballs, per no malmetre cap instal·lació o servei existent que pogués ser comunitari. Per això caldrà esbrinar prèviament el pas d'aquestes instal·lacions per a preveure qualsevol eventualitat.

S'adoptaran les mesures necessàries per l'evacuació i transport de materials sobrants, procurant que no hi hagi acumulació dels mateixos dins de l'obra.

Durant el transcurs de l'obra es prendran totes les mesures de seguretat que exigeixen les ordenances, i especialment en aquesta fase, al ser la de major risc de la mateixa.

Es realitzarà el moviment de terres per a les caixes dels paviments i l'excavació de les rases per a drenatge i instal·lacions.

3.3. DRENATGES, SANEJAMENT

La xarxa de drenatge es farà amb tub de PVC, tal com detalla els amidaments i plànol de sanejament.

La xarxa general es connectarà a l'escomesa general de la zona d'aparcament existent per l'accés de l'avinguda Mediterrània 9. La xarxa únicament evacuarà aigües pluvials recollides en els diferents embornals disposats al llarg de les zones de circulació. Es disposaran pericons de registre per a preveure el manteniment i bon funcionament de la xarxa.

3.4. PALETERIA

Els treballs de paleteria descrits en els amidaments corresponen a l'execució de les rases per la col·locació de les peces de bordons que limiten el nou espai destinat a aparcament que posteriorment s'asfaltarà.

3.5. PAVIMENTS

Es pavimentarà la totalitat del solar. Es construirà una vorera de formigó de pas a la part posterior de l'accés de vehicles per separar el pipican de la zona de jocs infantils que es pavimentaran amb sauló.

S'asfaltarà la totalitat del solar destinat a aparcament junt amb la execusió d'una nova rampa d'accés.

Tots els acabats a emprar en sòls s'adapten als requisits de funcionalitat, seguretat i habitabilitat, propis d'un aparcament.

3.6. PINTURA I SENYALITZACIONS

Es senyalitzaran les places i les circulacions amb pintura sobre l'asfalt per a un correcte ús de l'aparcament. Es senyalitzaran els accessos d'entrada i sortida mitjançant les respectives senyals pintades a terra i es col·locaran les senyals necessàries verticals d'aparcament.

3.7. ENLLUMENAT



RESUM

Es limitarà al desplaçament d'un fanal ja existent.

3.8. VARIS

Els punts a tractar seran, el mobiliari urbà, les papereres, una font i bancs a col·locar i el desmuntatge dels existents, la col·locació de la tanca de fusta a la zona dels parcs infantils i el pipican.

3.9. SEGURETAT I SALUT - CONTROL DE QUALITAT

La partida de Seguretat i Salut juntament al la partida corresponent del Control de Qualitat estan presents en aquest capítol.

GESTIÓ DE RESIDUS

D'acord amb el que disposa el Decret 201/94 regulador dels residus d'enderroc i construcció:

Productor de residus:

El promotor de l'obra: Ajuntament de Badia del Vallès.

Posseïdor de residus:

El constructor de l'obra.

Gestor dels residus/Instal·lació de tractament:

Tant la runa obtinguda durant l'obra, com les terres sobrants seran transvasades a l'abocador més proper autoritzat.

Tipologia dels residus:



residus"

Enderroc i moviment de terres: 1300 m² aproximadament.

Selecció de residus:
A la pròpia obra.

CODI TÈCNIC

En compliment de l'article 1 del Decret 462/71 del Ministerio de la Vivienda, "Normas sobre redacción de proyectos y dirección de obras de edificación", i també en compliment del apartat 1.3. de l'annex del Codi Tècnic de l'Edificació, es fa constar que el projecte s'ha observat les normes sobre la construcció vigent.

NORMATIVA TÈCNICA D'URBANITZACIÓ D'OBLIGAT COMPLIMENT

GENERAL

- **Llei 2/2002** d'Urbanisme
(DOGC núm. 3600 de 21/03/2002)

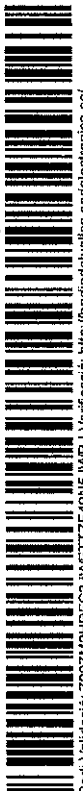

URBANISME

- **Llei 10/2004** de modificació de la Llei 2/2002, del 14 de març, d'urbanisme, per al foment de l'habitatge assequible, de la sostenibilitat territorial i de l'autonomia local.
(DOGC núm. 4291 de 30/12/2004)
- **Decret 287/2003** Reglament parcial de la Llei 2/2002, de 14 de març, d'urbanisme.
(DOGC 02/12/2003)
- **Decret 241/1994** sobre condicionants urbanístics i de protecció contra incendis en els edificis, complementaris de la NBE-CPI/91
(DOGC núm. 1954 de 30/09/1994, correccions DOGC núm. 2005 de 30/01/1995)
- **Llei 20/1991** de promoció de l'accessibilitat i de supressió de barreres arquitectòniques.
Capítol 1: Disposicions sobre barreres arquitectòniques urbanístiques
(DOGC núm. 1526 de 4/12/1991)
- **Decret 135/1995** de desplegament de la Llei 20/1991, de promoció de l'accessibilitat i de supressió de barreres arquitectòniques, i d'aprovació del Codi d'accessibilitat. (Capítol 2: Disposicions sobre barreres arquitectòniques urbanístiques –BAU-)
(DOGC núm. 2043 de 28/04/1995)

VIALITAT

- **Ordre FOM/3460/2003**, de 28 de noviembre, por la que se aprueba la norma 6.1-IC "Secciones de firme", de la instrucción de Carreteras.
(BOE núm. 297 de 12/12/2003)
- **Ordre FOM/3459/2003**, de 28 de noviembre, por la que se aprueba la norma 6.3-IC: "Rehabilitación de firmes", de la Instrucción de carreteras.
(BOE núm. 297 de 12/12/2003)
- **Ordre 27/12/1999**, Norma 3.1-IC. "Trazado, de la Instrucción de carreteras"
(BOE núm. 28 de 2/02/2000)
- **Orden de 14/05/1990** por la que se aprueba la Instrucción de carreteras 5.2-IC "Drenaje superficial"
(BOE 17/09/1990)
- **UNE-EN-124 1995**. Dispositivos de cubrimiento y de cierre para zonas de circulación utilizadas por peatones y vehículos. Principios de construcción, ensayos de tipo, marcado, control de calidad.
- **Ordre 2/07/1976, "PG-3/88, Pliego de Prescripciones Técnicas Generales para obras de carreteras"**
(BOE núm. 162 i 175 de 2/07/1976 i 7/07/1976 respectivament).



0000000000

Posteriors modificacions:

- Ordre Circular 292/86 T, de maig de 1986
- Ordre Ministerial 31/07/86 (BOE 5/09/86)**
- Ordre Circular 293/86 T.
- Ordre Circular 294/87 T., de 23/12/87.
- Ordre Circular 295/87 T
- Ordre Ministerial de 21/01/88 (BOE 3/02/88)** sobre modificació de determinats articles del Plec de Prescripcions Tècniques Generals per a Obres de Carreteres i Ponts. (Modificació pasa a denominar-se PG-4)
- Ordre Circular 297/88 T., de 29/03/88.
- Ordre Circular 299/89.
- Ordre Ministerial de 8/05/89 (BOE 18/05/89)**, modificació de determinats articles del PG.
- Ordre Ministerial de 18/09/89 (BOE 910/89)**
- Ordre Circular 311/90 , de 20 de març.
- Ordre Circular 322/97, de 24 de febrer.
- Ordre Circular 325/97, de 30/12/97.
- Ordre Ministerial de 27/10/99** pel que s'actualitzen determinats articles del Plec de Prescripcions Tècniques Generals per a obres de Carreteres i ponts en el relatiu a conglomerants hidràulics i lligants hidrocarbonats (BOE 22/1/2000).
- Ordre Ministerial de 28/10/1999** pel que s'actualitzen determinats articles del Plec de Prescripcions Tècniques Generals per a obres de Carreteres i ponts en el relatiu a senyalització, balissament i sistemes de contenció de vehicles (BOE 28/01/2000).
- Ordre Circular 326/2000, de 17 de febrer.
- Ordre Circular 5/2001, de 24 de maig.
- Ordre Ministerial FOM/475/2002, de 13 de febrer**, per la que s'actualitzen determinats articles del Plec de Prescripcions Tècniques Generals per a Obres de Carreteres i Ponts relatius a formigons i acers. (BOE 6/03/2002)
- Ordre Ministerial FOM 1382/2002, de 16 de maig**, per la que se actualitzen determinats articles del Plec de Prescripcions Tècniques Generals per a Obres de Carreteres i ponts relatius a la construcció d'explanacions, drenatges i fonaments (BOE, de l'11 de juliol).
- Ordre Circular 8/01.
- Ordre FOM/891/2004, de l'1 de març**, per la que s'actualitzen determinats articles del Plec de prescripcions tècniques generals per a obres de carreteres i ponts, relatius a fermes i paviments.

- **Ordenança d'obres i d'instal·lacions de serveis en el domini públic municipal de la ciutat de Barcelona.**
(BOP núm. 122 de 22/05/1991)

GENÈRIC D'INSTAL·LACIONS URBANES

- **Decret 120/1992** del Departament d'Indústria i Energia de la Generalitat de Catalunya: Característiques que han de complir les proteccions a instal·lar entre les xarxes dels diferents subministraments públics que recorren pel subsòl.
(DOGC núm. 1606 de 12/06/1992)

Decret 196/1992 del Departament d'Indústria i Energia de la Generalitat de Catalunya pel que es modifica l'apartat a) del preàmbul i el punt 1.2 de l'article 1 del Decret 120/1992.
(DOGC núm. 1649 de 25/09/1992)

- **Ordenança d'obres i d'instal·lacions de serveis en el domini públic municipal de la ciutat de Barcelona.**
(BOP núm. 122 de 22/05/1991)

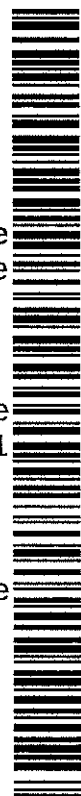

abastament

- **Especificacions Tècniques** de les companyies subministradores dels diferents serveis.
- **Normes UNE** de materials, sistemes o mètodes de col·locació i càlcul

XARXES DE PROVEÏMENT D'AIGUA POTABLE

- **Reial Decret 606/2003**, de 23 de maig de 2003, modificació del Reglament de domini públic hidràulic.
(BOE 6/6/2003)
- **Decret Legislatiu 3/2003**, de 4 de novembre de 2003, Text refós legislació en matèria d'aigües de Catalunya
(DOGC 21/11/2003)
- **Real Decreto 140/2003**, de 7 de febrer, por el que se establecen los criterios sanitarios de la calidad del agua i el consumo humano
(BOE 21/02/2003)
- **Real Decreto Legislativo 1/2001** de 20 de julio, por el que se aprueba el texto refundido de la Ley de aguas.
(BOE 24/07/01)
- **Llei 6/1999**, de 12 de juliol, d'ordenació, gestió i tributació de l'aigua.
(DOGC 22/07/99)
- **Ordre 28/07/1974**, s'aprova el "Pliego de prescripciones técnicas generales para tuberías de abastecimiento de agua
(BOE núm. 236 i 237 de 2/10/1974 i 3/10/1974 respectivament)
- **Norma Tecnològica NTE-IFA/1976**, "Instalaciones de fontanería: Abastecimiento"
- **Norma Tecnològica NTE-IFR/1974**, "Instalaciones de fontanería: Riego"
- **Reglament general del servei metropolità d'abastament domiciliari d'aigua a l'àmbit metropolità**

Hidrants d'incendi

- **Decret 241/1994** sobre condicionants urbanístics i de protecció contra incendis en els edificis, complementaris de la NBE-CPI/91
(DOGC núm. 1954 de 30/09/1994, correccions DOGC núm. 2005 de 30/01/1995)
- **Real Decret 2177/1996** pel que s'aprova la Norma Bàsica de l'Edificació "NBE-CPI/96: Condiciones de Protección contra Incendios en los edificios"
(BOE núm. 261 de 29/10/1996. Apèndix 2 art. 2.4)



seu àmbit

- **Real Decret 1942/1993** pel que s'aprova el "Reglamento de Instalaciones de Protección contra incendios"
(BOE núm. 298 de 14/12/1993)

XARXES DE SANEJAMENT

- **Decret 130/2003**, de 13 de maig, pel qual s'aprova el Reglament dels serveis públics de sanejament
(DOGC núm. 3894 de 29/05/2003)
- **Reial Decret-Llei 11/1995**, de 28 de desembre, pel qual s'estableixen les normes aplicables al tractament de les aigües residuals urbanes.
(BOE núm. 312 de 20/12/1995)
- **Ordre 15/09/1986**. "Tuberías. Pliego de Prescripciones Técnicas Generales para Tuberías de Saneamiento de Poblaciones".
(BOE núm. 228 de 23/09/1986)

Àmbit municipal o supramunicipal:

- **Reglament metropolità d'abocaments d'aigües residuals**.
(Àrea metropolitana de Barcelona)
(BOPB núm. 128, de 29/05/1997)
- **Ordenança General del Medi Ambient Urbà** del municipi de Barcelona
Títol V: Sanejament d'aigües residuals i pluvials
(BOPB núm. 143, de 16/06/1999, correcció d'errades BOP núm. 181 de 30/07/1999)

XARXES DE DISTRIBUCIÓ DE GAS CANALITZAT

- **Llei 34/1998** del Sector d'Hidrocarburs
(BOE 7/10/1998)
- **Decret 2913/1973** "Reglamento general del Servicio Público de Gases Combustibles"
(BOE núm. 279 de 21/11/1973 i modificat per BOE 20/02/84)
Decret 1091/1975: complementari art. 27 (competències i obligacions) (BOE núm. 121 de 21/05/1975)
- **Ordre 18/11/1974** s'aprova el "Reglamento de redes y acometidas de combustibles gaseosos".
Ordre de 26/10/1983 modifica la Ordre de 18/11/74, per la que s'aprova el "Reglamento de redes y acometidas de combustibles gaseosos".



document

(BOE núm. 267 de 8/11/1983)

Modificacions al "Reglamento de redes y acometidas de Combustibles Gaseosos" que afectan a sus Instrucción Técnica Complementaria (ITC)

- **Ordre 9/03/1994** es modifica l'apartat 3.2.1 de la ITC-MIG 5.1 (BOE núm. 68 de 21/03/1994)
- **Ordre 29/05/1998** es modifiquen les ITC-MIG –R.7.1 i la ITC-MIG –R.7.2 (BOE 11/06/1998)

- **Real Decret 1085/1992**, s'aprova el "Reglamento de la actividad de distribución de gases licuados del petróleo" (BOE núm. 243 de 9/10/92)
- **Ordre 29/01/1986**, "Reglamento sobre instalaciones y almacenaje de gases licuados del petróleo en depósito fijo" (BOE núm. 46 de 22/02/1986 i correcció d'errors BOE núm. 138 de 10/06/1986)

XARXES DE DISTRIBUCIÓ D'ENERGIA ELÈCTRICA

Sector elèctric

- **Llei 54/1997** del Sector elèctric
- **Real Decret 1955/2000**, pel que es regulen les activitats de transport, distribució comercialització d'instal·lacions d'energia elèctrica. (BOE núm. 310 de 27/12/2000) correcció d'errades (BOE 13/03/2001)
- **Decret 329/2001**, de 4 de desembre, pel qual s'aprova el Reglament de subministrament elèctric. (DOGC 18/12/2001)

Alta Tensió

- **Decret 3151/1968** "Reglamento de líneas eléctricas aéreas de alta tensión". (BOE núm. 311 de 27/12/1968, correcció d'errors BOE núm. 58 de 8/03/1969)

Baixa Tensió

- **R.D. 842/2002** por el que se aprueba el Reglamento Electrotécnico de Baja Tensión. (BOE núm. 224 18/09/2002)
En particular:

ITC BT-06 Redes aéreas para distribución en baja tensión
ITC BT-07 Redes subterráneas para distribución en baja tensión
ITC BT-08 Sistemas de conexión del neutro y de las masas en redes de distribución
ITC-BT-09 Instalaciones de alumbrado exterior
ITC BT-10 Previsión de cargas para suministros en baja tensión



Resolució:

ITC BT-11 Redes de distribución de energía eléctrica. Acometidas Centres de Transformació

- **Real Decret 3275/1982**, "Reglamento sobre condiciones técnicas y garantías de seguridad en centrales eléctricas y centros de transformación"
(BOE núm. 288 de 1/12/1982, Correcció d'errors BOE núm. 15 de 18/01/83)
- **Ordre de 6/07/1984**, s'aprova les "Instrucciones Técnicas Complementarias ITC-MIE-RAT, del Reglamento sobre condiciones técnicas y garantías de seguridad en centrales eléctricas y centros de transformación"
(BOE núm. 183 de 01/08/1984)
- **Resolució 19/06/1984**: "Ventilación y acceso de ciertos centros de transformación".
(BOE núm. 152 de 26/06/1984)
- **Especificacions tècniques** de companyies subministradores

Enllumenat públic

- **Llei 6/2001**, d'ordenació ambiental de l'enllumenat per a la protecció del medi ambient
(DOGC 12/06/2001)
- **R.D. 842/2002** por el que se aprueba el Reglamento Electrotécnico de Baja Tensión, ITC-BT-09 Instalaciones de alumbrado exterior.
(BOE núm. 224 18/09/2002)
- **Norma Tecnològica NTE-IEE/1978**. "Instalaciones de electricidad: Alumbrado exterior".

Reial Decret 842/2002, del 2 d'Agost, pel qual s'aprova el Reglament Electrotècnic de Baixa Tensió, amb les següents ITC que es troben afectades:

1. ITC-BT-07, *Redes subterráneas para distribución en Baja Tensión.*
2. ITC-BT-09, *Instalaciones de Alumbrado Exterior* (Guia tècnica d'aplicació del REBT).
3. ITC-BT-04, *Documentación y Puesta en Servicio de las Instalaciones.*
4. ITC-BT-19, *Instalaciones interiores o receptoras. Prescripciones generales.*
5. ITC-BT-22 *Protección contra sobreintensidades*
6. ITC-BT-23 *Protección contra sobretensiones.*
7. ITC-BT-24 *Protección Contra los Contactos Directos e Indirectos.*

Reial Decret 1890/2008, del 14 de Novembre, pel qual s'aprova el nou Reglament d'Eficiència Energètica a les Instal·lacions d'Enllumenat Exterior, amb les seves ITC complementàries:

- 1 ITC-EA 01: *Eficiencia energética*
- 2 ITC-EA 02: *Niveles de iluminación*



Contingut

- 3 ITC-EA 03: *Resplandor luminoso nocturno y luz intrusa o molesta*
- 4 ITC-EA 04: *Componentes de las instalaciones*
- 5 ITC-EA 05: *Documentación técnica, verificaciones e inspecciones*
- 6 ITC-EA 06: *Mantenimiento de la eficiencia energética de las instalaciones*
- 7 ITC-EA 07: *Mediciones luminotécnicas en las instalaciones de alumbrado*

XARXES DE TELECOMUNICACIONS

- Especificacions tècniques de les Companyies:
 - **NP-PI-001/1991 C.T.N.E.** "Redes Telefónicas en Urbanizaciones y Polígonos Industriales".
 - **NT-f1-003/1986 C.T.N.E.** "Canalizaciones subterráneas en urbanizaciones y polígonos industriales".
 - **Acuerdo UNESA - C.T.N.E.** del 19 d'abril de 1976
- **Plec de Condicions de LOCALRET**

PROGRAMA DE TEMPS I COSTOS.

Per a la realització de les obres s'estableix una durada de dos mesos.

A Badia del Vallès, juliol 2015.

5. PRESSUPOST I AMIDAMENTS

El pressupost de contracta general de l'obra és de 106.816,86 euros (Tres-cents divuit mil cinc-cents euros amb norante-sis cèntim) inclòs el 13% de benefici industrial, el 6% de despeses generals i e 21% d'IVA.

Per tant el pressupost de contracta global serà el següent:

Total PEM	89.762,07€
Benefici industrial	11.669,07€



RESUM

13%		
Despeses generals		€
6%	5.385,72	
Subtotal	106.816,86€	
IVA 18%	22.431,54€	
TOTAL	129.248,40€	

6. PEC DE CONDICIONS GENERALS DE L'EDIFICACIÓ FACULTATIVES I ECONÒMIQUES

Capítol Preliminar: Disposicions Generals

Naturalesa i objecte del Plec General

Article 1.- El present Plec General de Condicions té caràcter supletori del Plec de Condicions particulars del Projecte.

Ambdós, com a part del projecte arquitectònic tenen com a finalitat regular l'execució de les obres fixant-ne els nivells tècnics i de qualitat exigibles i precisen les intervencions que corresponen, segons el contracte i d'acord amb la legislació aplicable, al Promotor o propietari de l'obra, al Contractista o constructor de l'obra, als seus tècnics i encarregats, a l'arquitecte i a l'aparellador o arquitecte tècnic, així com les relacions entre ells i les seves obligacions corresponents en ordre a l'acompliment del contracte d'obra.

Documentació del Contracte d'obra



Document 3

Article 2.- Integren el contracte els documents següents relacionats per ordre de relació pel que es refereix al valor de les seves especificacions en cas d'omissió o contradicció aparent:

1. Les condicions fixades en el mateix document de contracte d'empresa o arrendament d'obra si és que existeix.
2. El Plec de Condicions particulars.
3. El present Plec General de Condicions.
4. La resta de la documentació Annexa (memòria, plànols, amidaments i pressupost).

Les ordres i instruccions de la Direcció facultativa de les obres s'incorporen als documents annexes com a interpretació, complement o precisió de les seves determinacions. En cada document, les especificacions literals prevalen sobre les gràfiques i en els plànols, la cota preval sobre la mida a escala.

Capítol I: Condicions Facultatives

Epígraf 1: Delimitació General de Funcions Tècniques

L'Arquitecte Director

Article 3.- Correspon a l'Arquitecte Director:

- a) Comprovar l'adequació de la cimentació projectada a les característiques reals del sòl.
- b) Redactar els complements o rectificacions del projecte que calguin.
- c) Assistir a les obres, tantes vegades com ho requereixi la seva naturalesa i complexitat, per tal de resoldre les contingències que es produïssin i impartir les instruccions complementàries que calguin per aconseguir la solució arquitectònica correcta.
- d) Coordinar la intervenció en obra d'altres tècnics que, en el seu cas, concorrin a la direcció amb funció pròpia en aspectes parcials de la seva especialitat.
- e) Aprovar les certificacions parcials d'obra, la liquidació final i assessorar el promotor en l'acte de la recepció.
- f) Preparar la documentació final de l'obra i expedir i subscriure juntament amb l'Aparellador o Arquitecte Tècnic, el certificat de final d'obra.

L'Aparellador o Arquitecte Tècnic

Article 4.- Correspon a l'Aparellador o Arquitecte Tècnic:

- a) Redactar el document d'estudi i anàlisi del Projecte d'acord amb el previst a l'article 1.4. de les Tarifes d'honoraris aprovades per R.D. 314/1979, de 19 de gener.
- b) Planificar, a la vista del projecte arquitectònic, del contracte i de la normativa tècnica d'aplicació, el control de qualitat i econòmic de les obres.
- c) Efectuar el replanteig de l'obra i preparar l'acta corresponent subscriuint-la juntament amb l'Arquitecte i amb el Constructor.
- d) Comprovar les instal·lacions provisionals, mitjans auxiliars i sistemes de seguretat i salut en el treball, controlant-ne la seva correcta execució.
- e) Ordenar i dirigir l'execució material d'acord amb el projecte, amb les normes tècniques i amb les regles de bona construcció.
- f) Elaborar un programa de control de qualitat i fer o disposar les proves i assaigs de materials, instal·lacions i altres unitats d'obra segons les freqüències de mostreig programades en el pla de control, així com efectuar les altres comprovacions que resultin necessàries per assegurar la qualitat constructiva d'



REANUNT

acord amb el projecte i la normativa tècnica aplicable. Dels resultats n'informarà puntualment al Constructor, donant-li, en tot cas, les ordres oportunes; si la contingència no es resolgués s'adoptaran les mesures que calguin donant-ne compte a l'Arquitecte.

g) Fer les amidaments d'obra executada i donar conformitat, segons les relacions establertes, a les certificacions valorades i a la liquidació final de l'obra.

h) Subscriure, juntament amb l'Arquitecte, el certificat final d'obra.

El Constructor

Article 5.- Correspon al Constructor:

a) Organitzar els treballs de construcció, redactant els plans d'obra que calguin i projectant o autoritzant les instal·lacions provisionals i mitjans auxiliars de l'obra.

b) Elaborar el Pla de Seguretat i Salut en el treball en el qual s'analitzin, estudiïn, desenvolupin i complementin les previsions contemplades a l'estudi o estudi bàsic, en funció del seu propi sistema d'execució de l'obra..

c) Subscriure amb l'Arquitecte i l'Aparellador o Arquitecte Tècnic, l'acta de replanteig de l'obra.

d) Ostentar la direcció de tot el personal que intervingui en l'obra i coordinar les intervencions dels subcontractistes.

e) Assegurar la idoneïtat de tots i cadascun dels materials i elements constructius que s'utilitzen, comprovant-ne els preparats en obra i rebutjant, per iniciativa pròpia o per prescripció de l'Aparellador o Arquitecte Tècnic, els subministraments o prefabricats que no comptin amb les garanties o documents de idoneïtat requerits per les normes d'aplicació.

f) Custodiar el Llibre d'ordres i seguiment de l'obra, i donar el vist i plau a les anotacions que s'hi practiquin.

g) Facilitar a l'Aparellador o Arquitecte Tècnic, amb temps suficient, els materials necessaris per l'acompliment de la seva comesa.

h) Preparar les certificacions parcials d'obra i la proposta de liquidació final.

i) Subscriure amb el Promotor les actes de recepció provisional i definitiva.

j) Concertar les assegurances d'accidents de treball i de danys a tercers durant l'obra.

Epígraf 2: De les obligacions i drets generals del Constructor o Contractista

Verificació dels documents annexes

Article 6.- Abans de començar les obres, el Constructor consignarà per escrit que la documentació aportada li resulta suficient per a la comprensió de la totalitat de l'obra contractada, o en cas contrari, sol·licitarà els aclariments pertinents.

Pla de Seguretat i Salut

Article 7.- El Constructor, a la vista del Projecte d'execució que contingui l'Estudi de Seguretat i Salut o bé l'Estudi bàsic, presentarà el Pla de Seguretat i Salut que s'haurà d'aprovar, abans de l'inici de l'obra, pel coordinador en matèria de seguretat i salut o per la direcció facultativa en cas de no ser necessària la designació de coordinador.

Serà obligatòria la designació, per part del promotor, d'un coordinador en matèria de seguretat i salut durant l'execució de l'obra sempre que a la mateixa intervingui més d'una empresa, o una empresa i treballadors autònoms o diversos treballadors autònoms.

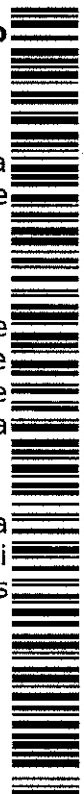

Previsió

Els contractistes i subcontractistes seran responsables de l'execució correcta de les mesures preventives fixades en el pla de seguretat i salut, relatiu a les obligacions que els hi corresponguin a ells directament o, en tot cas, als treballadors autònoms contractats per ells. Els contractistes i subcontractistes respondran solidàriament de les conseqüències que es derivin de l'incompliment de les mesures previstes en el pla, en els termes de l'apartat 2 de l'article 42 de la Llei 31/1995 de Prevenció de Riscos Laborals.

Oficina a l'obra

Article 8.- El Constructor habilitarà a l'obra una oficina en la qual hi haurà una taula o taulell adequat, on s'hi puguin estendre i consultar els plànols.

En l'esmentada oficina hi tindrà sempre el Contractista a disposició de la Direcció Facultativa:

- El projecte d'Execució complet, inclosos els complements que en el seu cas, redacti l'Arquitecte.
- La Llicència d'obres.
- El Llibre d'Ordres i Assistències.
- El Pla de Seguretat i Salut.
- La documentació de les assegurances esmentades en l'article 5.j)

Disposarà a més el Constructor una oficina per a la Direcció Facultativa, convenientment condicionada per treballar-hi amb normalitat a qualsevol hora de la jornada.

El Llibre d'incidències, que haurà de restar sempre a l'obra, es trobarà en poder del coordinador en matèria de seguretat i salut o, en el cas de no ésser necessària la designació de coordinador, en poder de la Direcció Facultativa.

Representació del Contractista

Article 9.- El Constructor està obligat a comunicar a la propietat la persona designada com a delegat seu a l'obra, que tindrà el caràcter de Cap de la mateixa, amb dedicació plena i amb facultats per representar-lo i adoptar en tot moment aquelles decisions que es refereixen a la Contracta.

Les seves funcions seran les del Constructor segons s'especifica a l'article 5.

Quan la importància de les obres ho requereixi i així es consigni en el Plec de "Condicions particulars d'índole facultativa" el Delegat del Contractista serà un facultatiu de grau superior o grau mig, segons els casos.

El Plec de Condicions particulars determinarà el personal facultatiu o especialista que el Constructor s'obligui a mantenir en l'obra com a mínim, i el temps de dedicació compromesa.

L'incompliment d'aquesta obligació o, en general, la manca de qualificació suficient per part del personal segons la naturalesa dels treballs, facultarà l'Arquitecte per ordenar la paralització de les obres, sense cap dret a reclamació, fins que sigui esmenada la deficiència.

Presència del Constructor en l'obra

Article 10.- El Cap d'obra, per ell mateix o mitjançant els seus tècnics o encarregats, estarà present durant la jornada legal de treball i acompanyarà l'Arquitecte o l'Aparellador o Arquitecte Tècnic en les visites que facin a les obres, posant-se a la seva disposició per a la pràctica dels reconeixements que es considerin necessaris i subministrant-los les dades que calguin per a la comprovació de amidaments i liquidacions.

Treballs no estipulats expressament



CONDICIONS

Article 11.- Es obligació de la contracta executar tot el que sigui necessari per a la bona construcció i aspecte de les obres, encara que no es trobi expressament determinat als documents de Projecte, sempre que, sense separar-se del seu esperit i recta interpretació, ho disposi l'Arquitecte dins els límits de possibilitats que els pressupostos habilitin per a cada unitat d'obra i tipus d'execució.

En cas de defecte d'especificació en el Plec de Condicions particulars, s'entendrà que cal un reformat de projecte requerint consentiment exprés de la propietat tota variació que suposi increment de preus d'alguna unitat d'obra en més del 20 per 100 o del total del pressupost en més d'un 10 per 100.

Interpretacions, aclariments i modificacions dels documents del projecte

Article 12.- Quan es tracti d'aclarir, interpretar o modificar preceptes dels Plecs de Condicions o indicacions dels plànols o croquis, les ordres i instruccions corresponents es comunicaran precisament per escrit al Constructor que estarà obligat a tornar els originals o les còpies subscriuint amb la seva signatura el conforme que figurarà al peu de totes les ordres, avisos o instruccions que rebí, tant de l'Aparellador o Arquitecte Tècnic com de l'Arquitecte.

Qualsevol reclamació que en contra de les disposicions de la Direcció Facultativa vulgui fer el Constructor, haurà de dirigir-la, dins precisament del termini de tres dies, a aquell que l'hagués dictat, el qual donarà al Constructor el corresponent rebut si així ho sol·licités.

Article 13.- El Constructor podrà requerir de l'Arquitecte o de l'Aparellador o Arquitecte Tècnic, segons les seves respectives comeses, les instruccions o aclariments que calguin per a la correcta interpretació i execució del projecte.

Reclamacions contra les ordres de la Direcció Facultativa

Article 14.- Les reclamacions que el Contractista vulgui fer contra les ordres o instruccions dimanades de la Direcció Facultativa, solament podrà presentar-les, a través de l'Arquitecte, davant la Propietat, si són d'ordre econòmic i d'acord amb les condicions estipulades en els Plecs de Condicions corresponents. Contra disposicions d'ordre tècnic de l'Arquitecte o de l'Aparellador o Arquitecte Tècnic, no s'admetrà cap reclamació, i el Contractista podrà salvar la seva responsabilitat, si ho estima oportú, mitjançant exposició raonada dirigida a l'Arquitecte, el qual podrà limitar la seva resposta a l'acusament de recepció que en tot cas serà obligatori per aquest tipus de reclamacions.

Recusació pel Contractista del personal nomenat per l'Arquitecte

Article 15.- El Constructor no podrà recusar als Arquitectes, Aparelladors, o personal encarregat per aquests de la vigilància de l'obra, ni demanar que per part de la propietat es designin altres facultatius per als reconeixements i amidaments.

Quan es cregui perjudicat per la seva tasca, procedirà d'acord amb allò estipulat a l'article precedent, però sense que per això no es puguin interrompre ni pertorbar la marxa dels treballs.

Faltes del personal

Article 16.- L'Arquitecte, en el cas de desobediència a les seves instruccions, manifesta incompetència o negligència greu que comprometi o pertorbi la marxa dels treballs, podrà requerir el Contractista perquè aparti de l'obra als dependents o operaris causants de la pertorbació.

Article 17.- El Contractista podrà subcontractar capítols o unitats d'obra a altres contractistes i industrials, subjectant-se en el seu cas, a allò estipulat en el Plec de



CONDICIONS

Condicions particulars i sense perjudici de les seves obligacions com a Contractista general de l'obra.

Epígraf 3: Prescripcions generals relatives als treballs, als materials i als mitjans auxiliars

Camins i accessos

Article 18.- El Constructor disposarà pel seu compte dels accessos a l'obra, la senyalització i el seu tancament o vallat.

L'Aparellador o Arquitecte Tècnic podrà exigir la seva modificació o millora.

Replanteig

Article 19.- El Constructor iniciarà les obres replantejant-les en el terreny i assenyalant-ne les referències principals que mantindrà com a base d'ulteriors replanteigs parcials. Aquests treballs es consideraran a càrrec del Contractista i inclosos en la seva oferta.

El Constructor sotmetrà el replanteig a l'aprovació de l'Aparellador o Arquitecte Tècnic i una vegada aquest últim hagi donat la seva conformitat prepararà una acta acompanyada d'un plànol que haurà de ser aprovat per l'Arquitecte, i serà responsabilitat del Constructor l'omissió d'aquest tràmit.

Començament de l'obra. Ritme d'execució dels treballs

Article 20.- El Constructor començarà les obres en el termini marcat en el Plec de Condicions Particulars, desenvolupant-les en la forma necessària perquè dins dels períodes parcials assenyalats en el Plec esmentat quedin executats els treballs corresponents i, en conseqüència, l'execució total es dugui a terme dins del termini exigint en el Contracte.

Obligatòriament i per escrit, el Contractista haurà de donar compte a l'Arquitecte i a l'Aparellador o Arquitecte Tècnic del començament dels treballs al menys amb tres dies d'anticipació.

Ordre dels treballs

Article 21.- En general, la determinació de l'ordre dels treballs és facultat de la Contracta, excepte aquells casos en què, per circumstàncies d'ordre tècnic, la Direcció Facultativa estimi convenient variar.

Facilitat per a altres Contractistes

Article 22.- D'acord amb el que requereixi la Direcció Facultativa, el Contractista General haurà de donar totes les facilitats raonables per a la realització dels treballs que siguin encomanats a tots els altres Contractistes que intervinguin en l'obra. Això sense perjudici de les compensacions econòmiques que tinguin lloc entre Contractistes per utilització de mitjans auxiliars o subministraments d'energia o altres conceptes.

En cas de litigi, ambdós Contractistes respectaran allò que resolgui la Direcció Facultativa.

Ampliació del projecte per causes imprevistes o de força major

Article 23.- Quan sigui necessari per motiu imprevist o per qualsevol accident ampliar el Projecte, no s'interrompran els treballs i es continuaran segons les instruccions fetes per l'Arquitecte en tant es formula o tramita el Projecte Reformat. El Constructor està obligat a realitzar amb el seu personal i els seus materials allò que la Direcció de les obres disposi per fer calçats, apuntalaments, enderrocs, recalçaments o qualsevol obra de caràcter urgent, anticipant de moment aquest



PRELIMINAR

servei, l'import del qual li serà consignat en un pressupost adicional o abonat directament, d'acord amb el que s'estipuli.

Pròrroga per causa de força major

Article 24.- Si per causa de força major i independent de la voluntat del Constructor, aquest no pogués començar les obres, o hagués de suspendre-les, o no li fos possible acabar-les en els terminis prefixats, se li atorgarà una pròrroga proporcionada per l'acompliment de la Contracta, previ informe favorable de l'Arquitecte. Per això, el Constructor exposarà, en un escrit dirigit a l'Arquitecte la causa que impedeix l'execució o la marxa dels treballs i el retard que degut a això s'originaria en els terminis acordats, raonant degudament la pròrroga que per l'esmentada causa sol·licita.

Responsabilitat de la Direcció Facultativa en el retard de l'obra

Article 25.- El Contractista no podrà excusar-se de no haver complert els terminis d'obres estipulats, al·legant com a causa la carència de plànols o ordres de la Direcció Facultativa, a excepció del cas en què havent-ho sol·licitat per escrit no se li hagués proporcionat.

Condicions generals d'execució dels treballs

Article 26.- Tots els treballs s'executaran amb estricta subjecció al Projecte, a les modificacions que prèviament hagin estat aprovades i a les ordres i instruccions que sota la responsabilitat de la Direcció Facultativa i per escrit, entreguin l'Arquitecte o l'Aparellador o Arquitecte Tècnic al Constructor, dins de les limitacions pressupostàries i de conformitat amb allò especificat a l'article 11. Durant l'execució de l'obra es tindran en compte els principis d'acció preventiva de conformitat amb la Llei de Prevenció de Riscos Laborals.

Obres ocultes

Article 27.- De tots els treballs i unitats d'obra que hagin de quedar ocults a l'acabament de l'edifici, se n'aixecaran els plànols que calguin per tal que quedin perfectament definits; aquests documents s'extendran per triplicat i se n'entregaran: un a l'Arquitecte; l'altre a l'Aparellador; i el tercer, al Contractista. Aquests documents aniran firmats per tots tres. Els plànols, que hauran d'anar suficientment acotats, es consideraran documents indispensables i irrecusables per a efectuar els amidaments.

Treballs defectuosos

Article 28.- El Constructor haurà d'emprar materials que compleixin les condicions exigides en les "Condicions generals i particulars d'índole tècnica" del Plec de Condicions i realitzarà tots i cadascun dels treballs contractats d'acord amb allò especificat també en l'esmentat document.

Per això, i fins que tingui lloc la recepció definitiva de l'edifici, és responsable de l'execució dels treballs que ha contractat i de les faltes i defectes que en els treballs hi poguessin existir per la seva mala execució o per la deficient qualitat dels materials emprats o aparells col·locats sense que li exoneri de responsabilitat el control que és competència de l'Aparellador o Arquitecte Tècnic, ni tampoc el fet que aquests treballs hagin estat valorats en les certificacions parcials d'obra, que sempre s'entendran abonades a bon compte.

Com a conseqüència de l'expressat anteriorment, quan l'Aparellador o Arquitecte Tècnic detecti vicis o defectes en els treballs executats, o que els materials emprats o els aparells col·locats no reuneixin les condicions preceptuades, ja sigui en el decurs de l'execució dels treballs, o un cop finalitzats, i abans de ser verificada la



Recepció

recepció definitiva de l'obra, podrà disposar que les parts defectuoses siguin enderrocades i reconstruïdes d'acord amb el que s'hagi contractat, i tot això a càrrec de la Contracta.

Si la Contracta no estimés justa la decisió i es negués a l'enderroc i reconstrucció ordenades, es plantejarà la qüestió davant l'Arquitecte de l'obra, que ho resoldrà.

Vicis ocults

Article 29.- Si l'Aparellador o Arquitecte Tècnic tingués raons de pes per creure en l'existència de vicis ocults de construcció en les obres executades, ordenarà efectuar a qualsevol moment, i abans de la recepció definitiva, els assaigs, destructius o no, que cregui necessaris per reconèixer els treballs que suposi que són defectuosos, donant compte de la circumstància a l'Arquitecte. Les despeses que ocasionin seran a compte del Constructor, sempre i quan els vicis existeixin realment, en cas contrari seran a càrrec de la Propietat.

Dels materials i dels aparells. La seva procedència

Article 30.- El Constructor té llibertat de proveir-se dels materials i aparells de totes classes en els punts que ell cregui convenient, excepte en els casos en què el Plec Particular de Condicions Tècniques preceptuï una procedència determinada.

Obligatòriament, i abans de procedir a la seva utilització i aplec, el Constructor haurà de presentar a l'Aparellador o Arquitecte Tècnic una llista completa dels materials i aparells que hagi d'emprar en la qual s'hi especifiquin totes les indicacions sobre marques, qualitats, procedència i idoneïtat de cadascun.

Presentació de mostres

Article 31.- A petició de l'Arquitecte, el Constructor li presentarà les mostres dels materials amb l'anticipació prevista en el Calendari de l'obra.

Materials no utilitzables

Article 32.- El Constructor, a càrrec seu, transportarà i col·locarà, agrupant-los ordenadament i en el lloc adequat, els materials procedents de les excavacions, enderrocs, etc., que no siguin utilitzables en l'obra.

Es retiraran de l'obra o es portarà a l'abocador, quan així sigui establert en el Plec de Condicions particulars vigent en l'obra.

Si no s'hagués preceptuat res sobre el particular, es retiraran de l'obra quan així ho ordeni l'Aparellador o Arquitecte Tècnic, però acordant prèviament amb el Constructor la seva justa taxació, tenint en compte el valor d'aquests materials i les despeses del seu transport.

Materials i aparells defectuosos

Article 33.- Quan els materials, elements d'instal·lacions o aparells no fossin de la qualitat prescrita en aquest Plec, o no tinguessin la preparació que s'hi exigeix o, en fi, quan la manca de prescripcions formals del Plec, es reconegués o es demostrés que no eren adequats per al seu objecte, l'Arquitecte, a instàncies de l'Aparellador o Arquitecte Tècnic, donarà ordre al Constructor de substituir-los per altres que satisfacin les condicions o acompleixin l'objectiu al qual es destinen.

Si el Constructor al cap de quinze (15) dies de rebre ordres que retiri els materials que no estiguin en condicions no ho ha fet, podrà fer-ho la Propietat carregant-ne les despeses a la Contracta.

Si els materials, elements d'instal·lacions o aparells fossin defectuosos, però acceptables a criteri de l'Arquitecte, es rebran, però amb la rebaixa de preu que ell determini, a no ser que el Constructor prefereixi substituir-los per altres en condicions.



RECEPCIÓ

Despeses ocasionades per proves i assaigs

Article 34.- Totes les despeses dels assaigs, anàlisis i proves realitzats pel laboratori i, en general, per persones que no intervinguin directament a l'obra seran per compte del propietari o del promotor (art. 3.1. del Decret 375/1988. Generalitat de Catalunya)

Neteja de les obres

Article 35.- Es obligació del Constructor mantenir netes les obres i els seus voltants, tant de runa com de materials sobrants, fer desaparèixer les instal·lacions provisionals que no siguin necessàries, així com adoptar les mesures i executar tots els treballs que calguin perquè l'obra ofereixi bon aspecte.

Obres sense prescripcions

Article 36.- En l'execució de treballs que entren en la construcció de les obres i pels quals no existeixin prescripcions consignades explícitament en aquest Plec ni en la documentació restant del Projecte, el Constructor s'atindrà, en primer lloc, a les instruccions que dicti la Direcció Facultativa de les obres i, en segon lloc, a les regles i pràctiques de la bona construcció.

Epígraf 4: de les recepcions d'edificis i obres annexes

De les recepcions provisionals

Article 37.- Trenta dies abans de finalitzar les obres, l'Arquitecte comunicarà a la Propietat la proximitat del seu acabament amb la finalitat de convenir la data per a l'acta de recepció provisional.

Aquesta recepció es farà amb la intervenció de la Propietat, del Constructor, de l'Arquitecte i de l'Aparellador o Arquitecte Tècnic. Es convocarà també als tècnics restants que, en el seu cas, haguessin intervingut en la direcció amb funció pròpia en aspectes parcial o unitats especialitzades.

Practicat un detingut reconeixement de les obres, s'extindrà un acta amb tants exemplars com intervinents i signats per tots ells. Des d'aquesta data començarà a córrer el termini de garantia, si les obres es trobessin en estat de ser admeses.

Seguidament, els Tècnics de la Direcció Facultativa extendran el Certificat corresponent de final d'obra.

Quan les obres no es trobin en estat de ser rebudes, es farà constar en l'acta i es donarà al Constructor les oportunes instruccions per resoldre els defectes observats, fixant un termini per a subsanar-los, finalitzat el qual, s'efectuarà un nou reconeixement a fi de procedir a la recepció provisional de l'obra.

Si el Constructor no hagués complert, podrà declarar-se rescindit el contracte amb pèrdua de la fiança.

Documentació final d'obra

Article 38.- L'Arquitecte Director facilitarà a la Propietat la documentació final de les obres, amb les especificacions i contingut disposats per la legislació vigent i, si es tracta d'habitatges, amb allò que s'estableix en els paràgrafs 2, 3, 4 i 5, de l'apartat 2 de l'article 4t. del Reial Decret 515/1989, de 21 d'abril.

Medició definitiva dels treballs i liquidació provisional de l'obra

Article 39.- Rebudes provisionalment les obres, es procedirà immediatament per l'Aparellador o Arquitecte Tècnic a la seva medició definitiva, amb la assistència precisa del Constructor o del seu representant. S'extindrà d'oportuna certificació



CONDICIONS

per triplicat que, aprovada per l'Arquitecte amb la seva signatura, servirà per l'abonament per part de la Propietat del saldo resultant excepte la quantitat retinguda en concepte de fiança.

Termini de garantia

Article 40.- El termini de garantia haurà d'estipular-se en el Plec de Condicions Particulars i en qualsevol cas mai no haurà de ser inferior a nou mesos.

Conservació de les obres rebudes provisionalment

Article 41.- Les despeses de conservació durant el termini de garantia comprès entre les recepcions provisional i definitiva, seran a càrrec del Contractista.

Si l'edifici fos ocupat o emprat abans de la recepció definitiva, la vigilància, neteja i reparacions causades per l'ús seran a càrrec del propietari i les reparacions per vicis d'obra o per defectes en les instal·lacions, seran a càrrec de la Contracta.

De la recepció definitiva

Article 42.- La recepció definitiva es verificarà després de transcorregut el termini de garantia en igual forma i amb les mateixes formalitats que la provisional, a partir de la data del qual cessarà l'obligació del Constructor de reparar al seu càrrec aquells desperfectes inherents a la conservació normal dels edificis i quedaran només subsistents totes les responsabilitats que poguessin afectar-li per vicis de construcció.

Pròrroga del termini de garantia

Article 43.- Si en procedir al reconeixement per a la recepció definitiva de l'obra, no es trobés en les condicions degudes, la recepció definitiva s'aplaçarà i l'Arquitecte-Director marcarà al Constructor els terminis i formes en què s'hauran de fer les obres necessàries i, si no s'efectuessin dins d'aquests terminis, podrà resoldre's el contracte amb pèrdua de la fiança.

De les recepcions de treballs la contracta de les quals hagi estat rescindida

Article 44.- En el cas de resolució del contracte, el Contractista estarà obligat a retirar, en el termini que es fixi en el Plec de Condicions Particulars, la maquinària, mitjans auxiliars, instal·lacions, etc., a resoldre els subcontractes que tingués concertats i a deixar l'obra en condicions de ser recomençada per una altra empresa.

Les obres i treballs acabats per complet es rebran provisionalment amb els tràmits establerts en l'article 35.

Transcorregut el termini de garantia es rebran definitivament segons allò que es disposà en els articles 39 i 40 d'aquest Plec. Per a les obres i treballs no acabats però acceptables a criteri de l'Arquitecte Director, s'efectuarà una sola i definitiva recepció.

Capítol II: Condicions Econòmiques

Epígraf 1: Principi general

Article 45.- Tots els que intervenen en el procés de construcció tenen dret a percebre puntualment les quantitats acreditades per la seva correcta actuació d'acord amb les condicions contractualment establertes.

Article 46.- La propietat, el contractista i, en el seu cas, els tècnics poden exigir-se recíprocament les garanties adequades a l'acompliment puntual de les seves obligacions de pagament.



02/03/2017

Epígraf 2: Fiances

Article 47.- El Contractista prestarà fiança d'acord amb alguns dels procediments següents, segons que s'estipuli:

- a) Dipòsit previ, en metàl·lic o valors, o aval bancari, per import entre el 3 per 100 i 10 per 100 del preu total de contracta (art.53).
- b) Mitjançant retenció a les certificacions parcials o pagaments a compte en la mateixa proporció.

Fiança provisional

Article 48.- En el cas que l'obra s'adjudiqui per subhasta pública, el dipòsit provisional per a prendre-hi part s'especificarà en l'anunci de l'esmentada subhasta i la seva quantia serà d'ordinari, i exceptuant estipulació distinta en el Plec de Condicions particulars vigent en l'obra, d'un tres per cent (3 per 100) com a mínim, del total del pressupost de contracta.

El Contractista al qual s'hagi adjudicat l'execució d'una obra o servei per la mateixa, haurà de dipositar en el punt i termini fixats a l'anunci de la subhasta o el que es determini en el Plec de Condicions particulars del Projecte, la fiança definitiva que s'assenyali i, en el seu defecte, el seu import serà del deu per cent (10 per 100) de la quantitat per la qual es faci l'adjudicació de l'obra, fiança que pot constituir-se en qualsevol de les formes especificades en l'apartat anterior.

El termini assenyalat en el paràgraf anterior, i llevat condició expressa establerta en el Plec de Condicions Particulars, no excedirà de trenta dies naturals a partir de la data en què sigui comunicada l'adjudicació i en aquest termini haurà de presentar l'adjudicatari la carta de pagament o rebut que acrediti la constitució de la fiança a la qual es refereix el mateix paràgraf.

L'incompliment d'aquest requisit donarà lloc a què es declari nul·la l'adjudicació, i l'adjudicatari perdrà el dipòsit provisional que hagués fet per prendre part en la subhasta.

Execució de treballs amb càrrec a la fiança

Article 49.- Si el Contractista es negués a fer pel seu compte els treballs necessaris per ultimar l'obra en les condicions contractades, l'Arquitecte-Director, en nom i representació del Propietari, els ordenarà executar a un tercer o, podrà realitzar-los directament per administració, abonant el seu import amb la fiança dipositada, sense perjudici de les accions a les quals tingui dret el propietari, en el cas que l'import de la fiança no fos suficient per cobrir l'import de les despeses efectuades en les unitats d'obra que no fossin de recepció.

De la seva devolució en general

Article 50.- La fiança retinguda serà retornada al Contractista en un termini que no excedeixi trenta (30) dies un cop signada l'Acta de Recepció Definitiva de l'obra. La propietat podrà exigir que el Contractista li acrediti la liquidació i saldo dels seus deutes causats per l'execució de l'obra, tals com salaris, subministraments, subcontractes...

Devolució de la fiança en el cas que es facin recepcions parcials

Article 51.- Si la propietat, amb la conformitat de l'Arquitecte Director, accedís a fer recepcions parcials, tindrà dret el Contractista a què li sigui retornada la part proporcional de la fiança.

Epígraf 3: Dels preus



CONDICIONAMENT

Composició dels preus unitaris

Article 52.- El càlcul dels preus de les distintes unitats d'obra és el resultat de sumar els costos directes, els indirectes, les despeses generals i el benefici industrial.

Es consideren costos directes:

- a) La mà d'obra, amb els seus plusos, càrregues i assegurances socials, que intervinguin directament en l'execució de la unitat d'obra.
- b) Els materials, als preus resultants a peu d'obra, que quedin integrats en la unitat de què es tracti o que siguin necessaris per a la seva execució.
- c) Els equips i sistemes tècnics de seguretat i higiene per a la prevenció i protecció d'accidents i infermetats professionals.
- d) Les despeses de personal, combustible, energia, etc. que tinguin lloc per l'accionament o funcionament de la maquinària i instal·lació utilitzades en l'execució de la unitat d'obra.
- e) Les despeses d'amortització i conservació de la maquinària, instal·lacions, sistemes i equips anteriorment citats.

Es consideraran costos indirectes:

Les despeses d'instal·lació d'oficines a peu d'obra, comunicacions, edificació de magatzems, tallers, pavellons temporals per a obrers, laboratoris, assegurances, etc., els del personal tècnic i administratiu adscrits exclusivament a l'obra i els imprevistos. Totes aquestes despeses, es xifraran en un percentatge dels costos directes.

Es consideraran despeses generals:

Les despeses generals d'empresa, despeses financeres, càrregues fiscals i taxes de l'administració, legalment establertes. Es xifraran com un percentatge de la suma dels costos directes i indirectes (en els contractes d'obres de l'administració pública aquest percentatge s'estableix entre un 13 per 100 i un 17 per 100.)

Benefici industrial

El benefici industrial del Contractista s'estableix en el 6 per 100 sobre la suma de les partides anteriors.

Preu d'execució material

S'anomenarà Preu d'execució material el resultat obtingut per la suma dels anteriors conceptes excepte el Benefici Industrial.

Preu de Contracta

El preu de Contracta és la suma dels costos directes, els indirectes, les Despeses Generals i el Benefici Industrial.

L'IVA gira sobre aquesta suma, però no n'integra el preu.

Preus de contracta. Import de contracta

Article 53.- En el cas que els treballs a fer en un edifici o obra aliena qualsevol es contractessin a risc i ventura, s'entén per Preu de Contracta el que importa el cost total de la unitat d'obra, es a dir, el preu d'execució material més el tant per cent (%) sobre aquest últim preu en concepte de Benefici Industrial de Contractista. El



SECCIÓ III

benefici s'estima normalment, en un 6 per 100, llevat que en les Condicions Particulars se n'estableixi un altre de diferent.

Preus contradictoris.

Article 54.- Es produiran preus contradictoris només quan la Propietat mitjançant l'Arquitecte decideixi introduir unitats o canvis de qualitat en alguna de les previstes, o quan calgui afrontar alguna circumstància imprevista.

El Contractista estarà obligat a efectuar els canvis.

Si no hi ha acord, el preu es resoldrà contradictòriament entre l'Arquitecte i el Contractista abans de començar l'execució dels treballs i en el termini que determini el Plec de Condicions Particulars. Si subsisteix la diferència s'acudirà, en primer lloc, al concepte més anàlog dins del quadre de preus del projecte, i en segon lloc al banc de preus d'utilització més freqüent en la localitat.

Els contradictoris que hi haguessin es referiran sempre als preus unitaris de la data del contracte.

Reclamacions d'augment de preus per causes diverses.

Article 55.- Si el Contractista abans de la signatura del contracte, no hagués fet la reclamació o observació oportuna, no podrà sota cap pretext d'error o omissió reclamar augment dels preus fixats en el quadre corresponent del pressupost que serveixi de base per a l'execució de les obres (amb referència a Facultatius).

Formes tradicionals de mesurar o d'aplicar els preus.

Article 56.- En cap cas podrà al·legar el Contractista els usos i costums del país respecte a l'aplicació dels preus o de la forma de medir les unitats d'obra executades, es respectarà allò previst en primer lloc, al Plec General de Condicions Tècniques, i en segon lloc, al Plec General de Condicions particulars.

De la revisió dels preus contractats.

Article 57.- Si es contracten obres pel seu compte i risc, no s'admetrà la revisió dels preus en tant que l'increment no arribi, en la suma de les unitats que falten per realitzar d'acord amb el Calendari, a un muntant superior al tres per 100 (3 per 100) de l'import total del pressupost de Contracte.

En cas de produir-se variacions en alça superiors a aquest percentatge, s'efectuarà la revisió corresponent d'acord amb la fórmula establerta en el Plec de Condicions Particulars, percebint el Contractista la diferència en més que resulti per la variació de l'IPC superior al 3 per 100.

No hi haurà revisió de preus de les unitats que puguin quedar fora dels terminis fixats en el Calendari de la oferta.

Emmagatzament de materials.

Article 58.- El Contractista està obligat a fer els empaquetaments de materials o aparells d'obra que la Propietat ordeni per escrit.

Els materials emmagatzemats, una vegada abonats pel Propietari són, de l'exclusiva propietat d'aquest; de la seva cura i conservació en serà responsable el Contractista.

Epígraf 4: Obres per administració

Administració

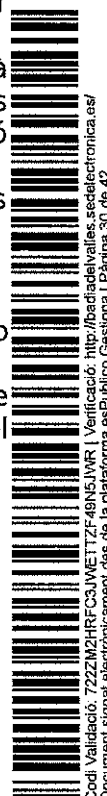

Annex 1

Article 59.- Se'n diuen "Obres per Administració" aquelles en què les gestions que calgui per a la seva realització les porti directament el propietari, sigui ell personalment, sigui un representant seu o bé mitjançant un constructor.

Les obres per administració es classifiquen en les dues modalitats següents:

- a) Obres per administració directa.
- b) Obres per administració delegada o indirecta.

Obres per administració directa.

Article 60.- Se'n diuen "Obres per Administració directa" aquelles en què el Propietari per si mateix o mitjançant un representant seu, que pot ser el mateix Arquitecte-Director, autoritzat expressament per aquest tema, porti directament les gestions que calguin per a l'execució de l'obra, adquirint-ne els materials, contractant-ne el seu transport a l'obra i, en definitiva, intervenint directament en totes les operacions precises perquè el personal i els obrers contractats per ell puguin realitzar-la; en aquestes obres el constructor, si hi fos, o l'encarregat de la seva realització, és un simple dependent del propietari, ja sigui com empleat seu o com autònom contractat per ell, que és el que reuneix, per tant, la doble personalitat de Propietat i Contractista.

Obres per administració delegada o indirecta.

Article 61.- S'entén per "Obra per administració delegada o indirecta" la que convenen un Propietari i un Constructor perquè aquest últim, per comte d'aquell i com a delegat seu, realitzi les gestions i els treballs que calguin i es convinguin.

Són, per tant, característiques peculiars de les "Obres per Administració delegada o indirecte" les següents:

a) Per part del Propietari, l'obligació d'abonar directament o per mitjà del Constructor totes les despeses inherents a la realització dels treballs convinguts, reservant-se el Propietari la facultat de poder ordenar, bé per si mateix o mitjançant l'Arquitecte-Director en la seva representació, l'ordre i la marxa dels treballs, l'elecció dels materials i aparells que en els treballs han d'emprar-se i, a la fi, tots els elements que cregui necessaris per regular la realització dels treballs convinguts.

b) Per part del Constructor, l'obligació de portar la gestió pràctica dels treballs, aportant els seus coneixements constructius, els mitjans auxiliars que calguin i, en definitiva, tot allò que, en harmonia amb la seva tasca, es requereixi per a l'execució dels treballs, percebint per això del Propietari un tant per cent (%) prefixat sobre l'import total de les despeses efectuades i abonades pel Constructor.

Liquidació d'obres per administració.

Article 62.- Per a la liquidació dels treballs que s'executin per administració delegada o indirecta, regiran les normes que amb aquesta finalitat s'estableixin en les "Condicions particulars d'índole econòmica" vigents en l'obra; en cas que no n'hi haguessin, les despeses d'administració les presentarà el Constructor al Propietari, en relació valorada a la qual s'adjuntaran en l'ordre expressat més endavant els documents següents conformats tots ells per l'Aparellador o Arquitecte Tècnic:

a) Les factures originals dels materials adquirits per als treballs i el document adequat que justifiqui el dipòsit o la utilització dels esmentats materials en l'obra.

b) Les nòmines dels jornals abonats, ajustades a allò que és establert en la legislació vigent, especificant el nombre d'hores treballades en l'obra pels operaris de cada ofici i la seva categoria, acompanyant les esmentades nòmines amb una relació numèrica dels encarregats, capataços, caps d'equip, oficials i ajudants de cada ofici, peons especialitzats i solts, llisters, guardians, etc., que hagin treballat



RESCINDI

en l'obra durant el termini de temps al qual corresponguin les nòmines que es presentin.

c) Les factures originals dels transports de materials posats en l'obra o de retirada d'enderrocs.

d) Els rebuts de llicències, impostos i altres càrregues inherents a l'obra que hagin pagat o en la gestió de la qual hagi intervingut el Constructor, ja que el seu abonament és sempre a compte del Propietari.

A la suma de totes les despeses inherents a la pròpia obra en la gestió o pagament de la qual hagin intervingut el Constructor se li aplicarà, si no hi ha conveni especial, un quinze per cent (15 per 100), entenent-se que en aquest percentatge estan inclosos els mitjans auxiliars i els de seguretat preventius d'accidents, les despeses generals que originin al Constructor els treballs per administració que realitzi el Benefici Industrial del mateix.

Abonament als constructor dels comptes d'administració delegada.

Article 63.- Llevat pacte distint, els abonaments al Constructor dels comptes d'Administració delegada, els realitzarà el Propietari mensualment segons els comunicats de treball realitzats aprovats pel propietari o pel seu delegat representant.

Independentment, l'Aparellador o l'Arquitecte Tècnic redactarà, amb la mateixa periodicitat, la medició de l'obra realitzada, valorant-la d'acord amb el pressupost aprovat. Aquestes valoracions no tindran efectes per als abonaments al Constructor sinó que s'hagués pactat el contrari contractualment.

Normes per a l'adquisició dels materials i aparells.

Article 64.- Això no obstant, les facultats que en aquests treballs per Administració delegada es reserva el Propietari per a l'adquisició dels materials i aparells, si al Constructor se li autoritza per gestionar-los i adquirir-los, haurà de presentar al Propietari, o en la seva representació a l'Arquitecte-Director, els preus i les mostres dels materials i aparells oferts, necessitant la seva prèvia aprovació abans d'adquirir-los.

Responsabilitat del constructor en el baix rendiment dels obrers.

Article 65.- Si l'Arquitecte-Director advertís en els comunicats mensuals d'obra executada que preceptivament ha de presentar-li el Constructor, que els rendiments de la mà d'obra, en totes o en alguna de les unitats d'obra executades fossin notablement inferiors als rendiments normals admesos generalment per a unitats d'obra iguals o similars, li ho notificarà per escrit al Constructor, amb la finalitat que aquest faci les gestions precises per augmentar la producció en la quantia assenyalada per l'Arquitecte-Director.

Si un cop feta aquesta notificació al Constructor, en els mesos successius, els rendiments no arribessin als normals, el Propietari queda facultat per reserir-se de la diferència, rebaixant-ne el seu import del quinze per cent (15 per 100) que pels conceptes abans expressats correspondria abonar-li al Constructor en les liquidacions quinzenals que preceptivament s'hagin d'efectuar-li. En cas de no arribar ambdues parts a un acord pel que fa als rendiments de la mà d'obra, se sotmetrà el cas a arbitratge.

Responsabilitats del constructor.

Article 66.- En els treballs d'"Obres per Administració delegada" el Constructor només serà responsable dels defectes constructius que poguessin tenir els treballs o unitats executades per ell i també els accidents o perjudicis que poguessin sobrevenir als obrers o a terceres persones per no haver pres les mesures necessàries i que en les disposicions legals vigents s'estableixen. En canvi, i



PLACOPD/1

exceptuant l'expressat a l'article 63 precedent, no serà responsable del mal resultat que poguessin donar els materials i aparells elegits segons les normes establertes en aquest article.

En virtut del que s'ha consignat anteriorment, el Constructor està obligat a reparar pel seu compte els treballs defectuosos i a respondre també dels accidents o perjudicis expressats en el paràgraf anterior.

Epígraf 5: De la valoració i abonament dels treballs

Formes diferents d'abonament de les obres

Article 67.- Segons la modalitat elegida per a la contractació de les obres i exceptuant que en el Plec Particular de Condicions econòmiques s'hi preceptui una altra cosa, l'abonament dels treballs s'efectuarà així:

1r. Tipus fix o tant alçat total. S'abonarà la xifra prèviament fixada com a base de l'adjudicació, disminuïda en el seu cas a l'import de la baixa efectuada per l'adjudicatari.

2n. Tipus fix o tant alçat per unitat d'obra, el preu invariable del qual s'hagi fixat a la bestreta, podent-ne variar solament el nombre d'unitats executades.

Prèvia medicció i aplicant al total de les unitats diverses d'obra executades, del preu invariable estipulat a la bestreta per cadascuna d'elles, s'abonarà al Contractista l'import de les compreses en els treballs executats i ultimats d'acord amb els documents que constitueixen el Projecte, els quals serviran de base per a la medicció i valoració de les diverses unitats.

3r. Tant variable per unitat d'obra, segons les condicions en què es realitzi i els materials diversos emprats en la seva execució d'acord amb les ordres de l'Arquitecte-Director.

S'abonarà al Contractista en idèntiques condicions al cas anterior.

4t. Per llistes de jornals i rebuts de materials autoritzats en la forma que el present "Plec General de Condicions econòmiques" determina.

5è. Per hores de treball, executat en les condicions determinades en el contracte.

Relacions valorades i certificacions

Article 68.- En cada una de les èpoques o dates que es fixin en el contracte o en els "Plec de Condicions Particulars" que regeixin en l'obra, formarà el Contractista una relació valorada de les obres executades durant els terminis previstos, segons la medicció que haurà practicat l'Aparellador.

El treball executat pel Contractista en les condicions preestablertes, es valorarà aplicant al resultat de la medicció general, cúbica, superficial, lineal, ponderal o numeral corresponent per a cada unitat d'obra, els preus assenyalats en el pressupost per a cadascuna d'elles, tenint present a més allò establert en el present "Plec General de Condicions econòmiques" respecte a millores o substitucions de materials o a les obres accessorïes i especials, etc.

Al Contractista, que podrà presenciar les mediccions necessàries per estendre aquesta relació, l'Aparellador li facilitarà les dades corresponents de la relació valorada, acompanyant-les d'una nota d'enviament, a l'objecte que, dins del termini de deu (10) dies a partir de la data de recepció d'aquesta nota, el Contractista pugui en examinar-les i tornar-les firmades amb la seva conformitat o fer, en cas contrari, les observacions o reclamacions que consideri oportunes. Dins dels deu (10) dies següents a la seva recepció, l'Arquitecte-Director acceptarà o refusarà les



esgotat.

reclamacions del Contractista si hi fossin, donant-li compte de la seva resolució i podent el Contractista, en el segon cas, acudir davant el Propietari contra la resolució de l'Arquitecte-Director en la forma prevista en els "Plec General de Condicions Facultatives i Legals".

Prenent com a base la relació valorada indicada en el paràgraf anterior, l'Arquitecte-Director expedirà la certificació de les obres executades.

De l'import se'n deduirà el tant per cent que per a la constitució de la finança s'hagi preestablert.

El material emmagatzemat a peu d'obra per indicació expressa i per escrit del Propietari, podrà certificar-se fins el noranta per cent (90 per 100) del seu import, als preus que figuren en els documents del Projecte, sense afectar-los del tant per cent de Contracta.

Les certificacions es remetran al Propietari, dins del mes següent al període al qual es refereixen, i tindran el caràcter de document i entregues a bon compte, subjectes a les rectificacions i variacions que es deriven de la liquidació final, no suposant tampoc aquestes certificacions ni aprovació ni recepció de les obres que comprenen.

Les relacions valorades contindran solament l'obra executada en el termini al qual la valoració es refereix. En cas que l'Arquitecte-Director ho exigís, les certificacions s'extendran a l'origen.

Millores d'obres lliurament executades.

Article 69.- Quan el Contractista, inclòs amb autorització de l'Arquitecte-Director, utilitzés materials de preparació més acurada o de mides més grans que d'assenyalat en el Projecte o substituís una classe de fàbrica per una altra de preu més alt, o executés amb dimensions més grans qualsevol part de l'obra o, en general introduís en l'obra sense demanar-li, qualsevol altra modificació que sigui beneficiosa a criteri de l'Arquitecte-Director, no tindrà dret, no obstant, més que a l'abonament del que pogués correspondre en el cas que hagués construït l'obra amb estricta subjecció a la projectada i contractada o adjudicada.

Abonament de treballs pressupostats amb partida alçada.

Article 70.- Exceptuant el preceptuat en el "Plec de Condicions Particulars d'índole econòmica", vigent en l'obra, l'abonament dels treballs pressupostats en partida alçada, s'efectuarà d'acord amb el procediment que correspongui entre els que a continuació s'expressen:

- a) Si hi ha preus contractats per a unitats d'obra iguals, les pressupostades mitjançant partida alçada, s'abonaran prèvia medició i aplicació del preu establert.
- b) Si hi ha preus contractats per a unitats d'obra similars, s'establiran preus contradictoris per a les unitats amb partida alçada, deduïts dels similars contractats.
- c) Si no hi ha preus contractats per a unitats d'obra iguals o similars, la partida alçada s'abonarà íntegrament al Contractista, exceptuant el cas que en el Pressupost de l'obra s'expressi que l'import d'aquesta partida s'ha de justificar, en aquest cas, l'Arquitecte-Director indicarà al Contractista i amb anterioritat a l'execució, el procediment que s'ha de seguir per portar aquest compte que, en realitat serà d'administració, valorant-ne els materials i jornals als preus que figuren en el Pressupost aprovat o, en el seu defecte, als que anteriorment a l'execució convinguin ambdues parts, incrementant-se l'import total amb el percentatge que es fixi en el Plec de Condicions Particulars en concepte de Despeses Generals i Benefici Industrial del Contractista.

Abonament d'esgotaments i altres treballs especials no contractats.



CONDICIONS

Article 71.- Quan calguessin efectuar esgotaments, injeccions o altres treballs de qualsevol índole especial o ordinària, que per no haver estat contractats no fossin per compte del Contractista, i si no fossin contractats amb tercera persona, el Contractista tindrà l'obligació de fer-los i de pagar les despeses de tota mena que ocasionin, i li seran abonats pel Propietari per separat de la Contracta.

A més de reintegrar mensualment aquestes despeses al Contractista, se li abonarà juntament amb ells el tant per cent de l'import total que, en el seu cas, s'especifiqui en el Plec de Condicions Particulars.

Pagaments.

Article 72.- El Propietari pagarà en els terminis prèviament establerts.

L'import d'aquests terminis correspondrà precisament al de les certificacions d'obra conformades per l'Arquitecte-Director, en virtut de les quals es verificaran els pagaments.

Abonament de treballs executats durant el termini de garantia

Article 73.- Efectuada la recepció provisional i si durant el termini de garantia s'haguessin executat treballs, per al seu abonament es procedirà així:

1r. Si els treballs que es fan estiguessin especificats en el Projecte i, sense causa justificada, no s'haguessin realitzat pel Contractista al seu temps, i l'Arquitecte-Director exigís la seva realització durant el termini de garantia, seran valorats els preus que figuren en el pressupost i abonats d'acord amb el que es va establir en els "Plec Particulars" o en el seu defecte en els Generals, en el cas que aquests preus fossin inferiors als vigents en l'època de la seva realització; en cas contrari, s'aplicaran aquests últims.

2n. Si s'han fet treballs puntuals per a la reparació de desperfectes ocasionats per l'ús de l'edifici, degut a que aquest ha estat utilitzat durant aquest temps pel Propietari, es valoraran i abonaran els preus del dia, prèviament acordats.

3r. Si s'han fet treballs per a la reparació de desperfectes ocasionats per deficiència de la construcció o de la qualitat dels materials, no s'abonarà per aquests treballs res al Contractista.

Epígraf 6: De les indemnitzacions mutues

Import de la indemnització per retard no justificat en el termini d'acabament de les obres

Article 74.- La indemnització per retard en l'acabament s'establirà en un tant per mil (0/000) de l'import total dels treballs contractats, per cada dia natural de retard, comptats a partir del dia d'acabament fixat en el calendari d'obra.

Les sumes resultants es descomptaran i retindran amb càrrec a la fiança.

Demora dels pagaments

Article 75.- Si el propietari no pagués les obres executades, dins del mes següent a què correspon el termini convingut, el Contractista tindrà a més el dret de percebre l'abonament d'un quatre i mig per cent (4,5 per 100) anual, en concepte d'interessos de demora, durant l'espai de temps de retard i sobre l'import de l'esmentada certificació.

Si encara transcorreguessin dos mesos a partir de l'acabament d'aquest termini d'un mes sense realitzar-se aquest pagament, tindrà dret el Contractista a la resolució del contracte, procedint-se a la liquidació corresponent de les obres executades i dels materials emmagatzemats, sempre que aquests reuneixin les



CONDICIONS

condicions preestablertes i que la seva quantitat no excedeixi de la necessària per a la finalització de l'obra contractada o adjudicada.

Malgrat l'expressat anteriorment, es refusarà tota sol·licitud de resolució del contracte fundat en la demora de pagaments, quan el Contractista no justifiqui que en la data de l'esmentada sol·licitud ha invertit en obra o en materials emmagatzemats admissibles la part de pressupost corresponent al termini d'execució que tingui assenyalat al contracte.

Epígraf 7: Varis

Millores i augments d'obra. Casos contraris

Article 76.- No s'admetran millores d'obra, només en el cas que l'Arquitecte-Director hagi manat per escrit l'execució de treballs nous o que millorin la qualitat dels contractats, així com la dels materials i aparells previstos en el contracte.

Tampoc s'admetran augments d'obra en les unitats contractades, excepte en cas d'error en les medicions del Projecte, a no ser que l'Arquitecte-Director ordeni, també per escrit, l'ampliació de les contractades.

En tots aquests casos serà condició indispensable que ambdues parts contractants, abans de la seva execució o utilització, convinguin per escrit els imports totals de les unitats millorades, els preus dels nous materials o aparells ordenants utilitzar i els augments que totes aquestes millores o augments d'obra suposin sobre l'import de les unitats contractades.

Se seguirà el mateix criteri i procediment, quan l'Arquitecte-Director introdueixi innovacions que suposin una reducció apreciable en els imports de les unitats d'obra contractades.

Unitats d'obra defectuoses però acceptables

Article 77.- Quan per qualsevol causa calgués valorar obra defectuosa, però acceptable segons l'Arquitecte-Director de les obres, aquest determinarà el preu o partida d'abonament després de sentir al Contractista, el qual s'haurà de conformar amb l'esmentada resolució, excepte el cas en què, estant dins el termini d'execució, s'estimi més enderrocar l'obra i refer-la d'acord amb condicions, sense excedir l'esmentat termini.

Assegurança de les obres

Article 78.- El Contractista estarà obligat a assegurar l'obra contractada durant tot el temps que duri la seva execució fins la recepció definitiva; la quantia de l'assegurança coincidirà en cada moment amb el valor que tinguin per Contracta els objectes assegurats. L'import abonat per la Societat Asseguradora, en el cas de sinistre, s'ingressarà en compte a nom del Propietari, perquè amb càrrec al compte s'aboni l'obra que es construeixi, i a mesura que aquesta es vagi fent. El reintegrament d'aquesta quantitat al Contractista es farà per certificacions, com la resta dels treballs de la construcció. En cap cas, llevat conformitat expressa del Contractista, fet en document públic, el Propietari podrà disposar d'aquest import per menesters distints del de reconstrucció de la part sinistrada; la infracció del què anteriorment s'ha exposat serà motiu suficient perquè el Contractista pugui resoldre el contracte, amb devolució de fiança, abonament complet de despeses, materials emmagatzemats, etc., i una indemnització equivalent a l'import dels danys causats al Contractista pel sinistre i que no se li haguessin abonat, però sols en proporció equivalent a allò que representi la indemnització abonada per la Companyia Asseguradora, respecte a l'import dels danys causats pel sinistre, que seran taxats amb aquesta finalitat per l'Arquitecte-Director.



100001201/1

En les obres de reforma o reparació, es fixarà prèviament la part d'edifici que hagi de ser assegurada i la seva quantia, i si res no es preveu, s'entendrà que l'assegurança ha de comprendre tota la part de l'edifici afectada per l'obra.

Els riscos assegurats i les condicions que figuren a la pòlissa o pòlisses d'Assegurances, els posarà el Contractista, abans de contractar-los, en coneixement del Propietari, a l'objecte de recaptar d'aquest la seva prèvia conformitat o objeccions.

Conservació de l'obra

Article 79.- Si el Contractista, tot i sent la seva obligació, no atén la conservació de l'obra durant el termini de garantia, en el cas que l'edifici no hagi estat ocupat pel Propietari abans de la recepció definitiva, l'Arquitecte-Director, en representació del Propietari, podrà disposar tot el que calgui perquè s'atengui la vigilància, neteja i tot el que s'hagués de menester per la seva bona conservació, abonant-se tot per compte de la Contracta.

En abandonar el Contractista l'edifici, tant per bon acabament de les obres, com en el cas de resolució del contracte, està obligat a deixar-ho desocupat i net en el termini que l'Arquitecte-Director fixi.

Després de la recepció provisional de l'edifici i en el cas que la conservació de l'edifici sigui a càrrec del Contractista, no s'hi guardaran més eines, útils, materials, mobles, etc. que els indispensables per a la vigilància i neteja i pels treballs que fos necessari executar.

En tot cas, tant si l'edifici està ocupat com si no, el Contractista està obligat a revisar i reparar l'obra, durant el termini expressat, procedint en la forma prevista en el present "Plec de Condicions Econòmiques".

Utilització pel contractista d'edificis o bens del propietari

Article 80.- Quan durant l'execució de les obres el Contractista ocupi, amb la necessària i prèvia autorització del Propietari, edificis o utilitzi materials o útils que pertanyin al Propietari, tindrà obligació de adobar-los i conservar-los per fer-ne entrega a l'acabament del contracte, en estat de perfecte conservació, reposant-ne els que s'haguessin inutilitzat, sense dret a indemnització per aquesta reposició ni per les millores fetes en els edificis, propietats o materials que hagi utilitzat.

En el cas que en acabar el contracte i fer entrega del material, propietats o edificacions, no hagués acomplert el Contractista amb allò previst en el paràgraf anterior, ho realitzarà el Propietari a costa d'aquell i amb càrrec a la fiança.

El present Plec General, es subscriu en prova de conformitat per la Propietat i el Contractista en quadruplicat exemplar, un per cada una de les parts, el tercer per l'Arquitecte-Director i el quart per l'expedient del Projecte dipositat en el Col.legi d'Arquitectes el qual es convé que donarà fe del seu contingut en cas de dubtes o discrepàncies.



00543780

8. PLÀNOLS



9. FOTOGRAFIES

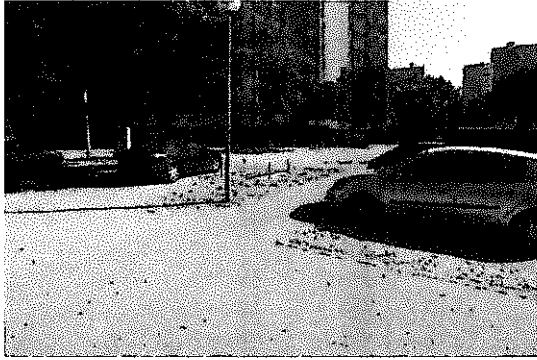
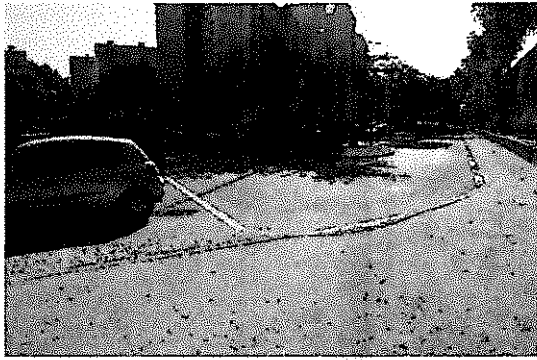
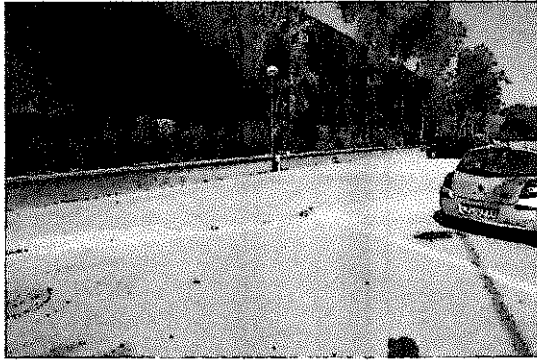
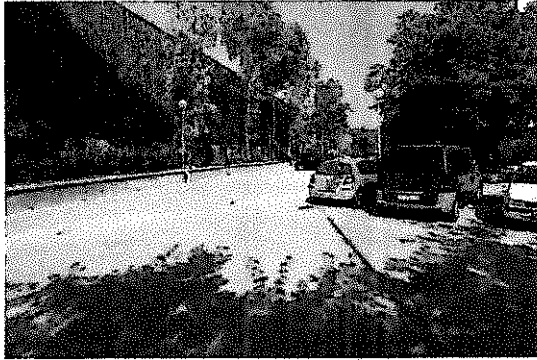

Codi Validació: 722ZM2-HRF-C3UJWET-ZF-49N5JWR | Verificació: <http://badidelvalles.sedelectronica.es/>
Document signat electrònicament des de la plataforma esPublico Gestiona | Pàgina 39 de 42

CONCEPCION

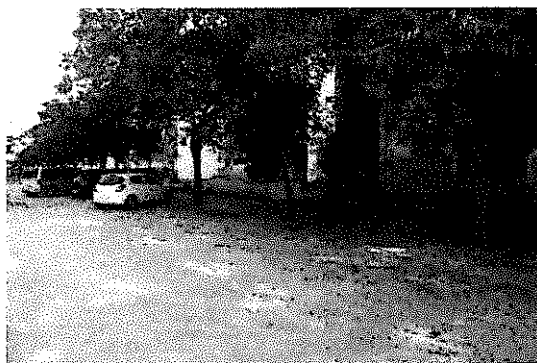
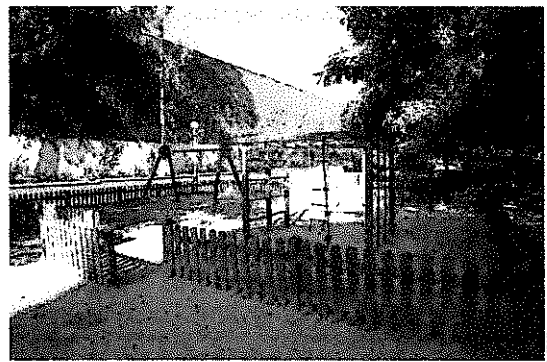
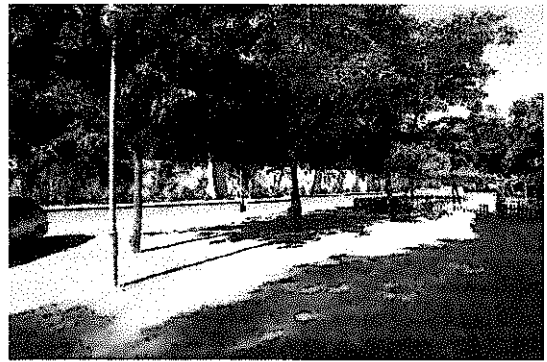
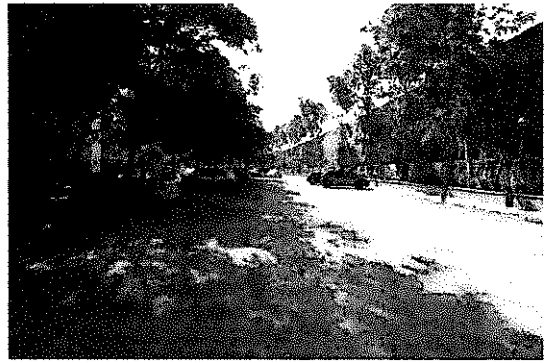

Accessories

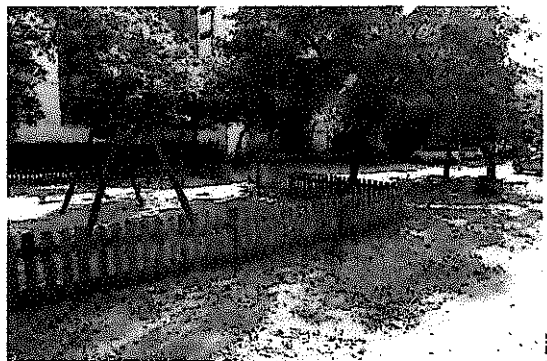
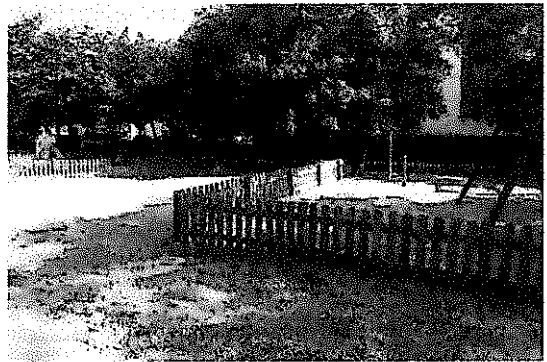

Codi Validació: 722M24RFC3JWE17ZF49N5JWR | Verificació: <http://badiadelvalles.sedelectronica.es/>
Document signat electrònicament des de la plataforma esPublico Gestiona | Pàgina 41 de 42

condonada



7. ESTUDI DE SEGURETAT I SALUT

ÍNDEX

- 1 **DADES DE L'OBRA**
- 2 **DADES TÈCNIQUES DE L'EMPLAÇAMENT**
- 3 **COMPLIMENT DEL R.D. 1627/97 DE 24 D'OCTUBRE SOBRE DISPOSICIONS MÍNIMES DE SEGURETAT I SALUT A LES OBRES DE CONSTRUCCIÓ**

1 **DADES DE L'OBRA**

- 1.1 Tipus d'obra
Adequació espai per aparcament
- 1.2 Emplaçament
Avinguda Mediterrània 9-21
- 1.3 Superfície/Volum afectat: 2.567,75 m2
- 1.4 Promotor
Ajuntament de Badia del Vallès.
- 1.5 Arquitecte/s autor/s del Projecte d'execució
Eva Pellisé i Cànovas /Arquitecta Municipal
- 1.6 Tècnic redactor de l'Estudi Bàsic de Seguretat i Salut
Sandra Mota Nogales /Arquitecta Tècnica Municipal

2 **DADES TÈCNIQUES DE L'EMPLAÇAMENT**

- 2.1 Topografia.
Desnivell del terreny de 4% aproximadament
- 2.2 Característiques del terreny: resistència cohesió, nivell freàtic
No intervé.
- 2.3 Condicions físiques i d'ús dels edificis de l'entorn

L'intervenció s'ubica entre els blocs de l'avinguda Mediterrània 9 i 21, els tipus d'ordenació d'aquesta zona es de volumetria específica, i s'actuarà tant en els vials com en l'espai que queda a la part posterior dels blocs, els edificis tenen planta baixa i 10 pisos.

2.4 Instal·lacions de serveis públics, tant vistes com soterrades.
En el lloc on es troba ubicat el vial es troben les instal·lacions soterrades i s'acotarà en elles per tal de millorar-les.

2.5 Ubicació de vials.

L'obra es troba dins d'un carrer d'ordre principal dins la trama urbana de Badia del Vallès. Es tindrà especial cura amb la seguretat dels vianants i els vehicles.



3 COMPLIMENT DEL R.D. 1627/97 DE 24 D'OCTUBRE SOBRE DISPOSICIONS MÍNIMES DE SEGURETAT I SALUT A LES OBRES DE CONSTRUCCIÓ

- 3.1 INTRODUCCIÓ**
- 3.2 PRINCIPIS GENERALS APLICABLES DURANT L'EXECUCIÓ DE L'OBRA**
- 3.3 IDENTIFICACIÓ DELS RISCOS**
- 3.4 MESURES DE PREVENCIÓ I PROTECCIÓ**
- 3.5 PRIMERS AUXILIS**
- 3.6 NORMATIVA APLICABLE**

3.1 INTRODUCCIÓ

Aquest Estudi Bàsic de Seguretat i Salut estableix, durant l'execució d'aquesta obra, les previsions respecte a la prevenció de riscos d'accidents i malalties professionals, així com informació útil per efectuar en el seu dia, en les degudes condicions de seguretat i salut, els previsible treballs posteriors de manteniment. Servirà per donar unes directrius bàsiques a l'empresa constructora per dur a terme les seves obligacions en el terreny de la prevenció de riscos professionals, facilitant el seu desenvolupament, d'acord amb el Reial Decret 1627/1997 de 24 d'octubre, pel qual s'estableixen disposicions mínimes de seguretat i de salut a les obres de construcció.

En base a l'art. 7è, i en aplicació d'aquest Estudi Bàsic de Seguretat i Salut, el contractista ha d'elaborar un Pla de Seguretat i Salut en el treball en el qual s'analitzin, estudiïn, desenvolupin i complementin les previsions contingudes en el present document.

El Pla de Seguretat i Salut haurà de ser aprovat abans de l'inici de l'obra pel Coordinador de Seguretat i Salut durant l'execució de l'obra o, quan no n'hi hagi, per la Direcció Facultativa. En cas d'obres de les Administracions Públiques s'haurà de sotmetre a l'aprovació d'aquesta Administració.

Es recorda l'obligatorietat de què a cada centre de treball hi hagi un Llibre d'Incidències pel seguiment del Pla. Qualsevol anotació feta al Llibre d'Incidències haurà de posar-se en coneixement de la Inspecció de Treball i Seguretat Social en el termini de 24 hores.

Tanmateix es recorda que, segons l'art. 15è del Reial Decret, els contractistes i sot-contractistes hauran de garantir que els treballadors rebin la informació adequada de totes les mesures de seguretat i salut a l'obra.

Abans del començament dels treballs el promotor haurà d'efectuar un avis a l'autoritat laboral competent, segons model inclòs a l'annex III del Reial Decret.

La comunicació d'obertura del centre de treball a l'autoritat laboral competent haurà d'incloure el Pla de Seguretat i Salut.

El Coordinador de Seguretat i Salut durant l'execució de l'obra o qualsevol integrant de la Direcció Facultativa, en cas d'apreciar un risc greu imminent per a la seguretat dels treballadors, podrà aturar l'obra parcialment o totalment, comunicant-lo a la Inspecció de Treball i Seguretat Social, al contractista, sots-contractistes i representants dels treballadors.



Les responsabilitats dels coordinadors, de la Direcció Facultativa i del promotor no eximiran de les seves responsabilitats als contractistes i als sots-contractistes (art. 11è).

3.2 PRINCIPIS GENERALS APLICABLES DURANT L'EXECUCIÓ DE L'OBRA

L'article 10 del R.D.1627/1997 estableix que s'aplicaran els principis d'acció preventiva recollits en l'art. 15è de la "Ley de Prevención de Riesgos Laborales (Ley 31/1995, de 8 de noviembre)" durant l'execució de l'obra i en particular en les següents activitats:

- a) El manteniment de l'obra en bon estat d'ordre i neteja
- b) L'elecció de l'emplaçament dels llocs i àrees de treball, tenint en compte les seves condicions d'accés i la determinació de les vies o zones de desplaçament o circulació
- c) La manipulació dels diferents materials i la utilització dels mitjans auxiliars
- d) El manteniment, el control previ a la posada en servei i el control periòdic de les instal·lacions i dispositius necessaris per a l'execució de l'obra, amb objecte de corregir els defectes que poguessin afectar a la seguretat i salut dels treballadors
- e) La delimitació i condicionament de les zones d'emmagatzematge i dipòsit dels diferents materials, en particular si es tracta de matèries i substàncies perilloses
- f) La recollida dels materials perillosos utilitzats
- g) L'emmagatzematge i l'eliminació o evacuació de residus i runes
- h) L'adaptació en funció de l'evolució de l'obra del període de temps efectiu que s'haurà de dedicar a les diferents feines o fases del treball
- i) La cooperació entre els contractistes, sots-contractistes i treballadors autònoms
- j) Les interaccions i incompatibilitats amb qualsevol altre tipus de feina o activitat que es realitzi a l'obra o prop de l'obra.

Els principis d'acció preventiva establerts a l'article 15è de la Llei 31/95 són els següents:

- 1 L'empresari aplicarà les mesures que integren el deure general de prevenció, d'acord amb els següents principis generals:
 - a) Evitar riscos
 - b) Avaluar els riscos que no es puguin evitar
 - c) Combatre els riscos a l'origen



- d) Adaptar el treball a la persona, en particular amb el que respecta a la concepció dels llocs de treball, l'elecció dels equips i els mètodes de treball i de producció, per tal de reduir el treball monòton i repetitiu i reduir els efectes del mateix a la salut
- e) Tenir en compte l'evolució de la tècnica
- f) Substituir allò que és perillós per allò que tingui poc o cap perill
- g) Planificar la prevenció, buscant un conjunt coherent que integri la tècnica, l'organització del treball, les condicions de treball, les relacions socials i la influència dels factors ambientals en el treball
- h) Adoptar mesures que posin per davant la protecció col·lectiva a la individual
- i) Donar les degudes instruccions als treballadors

2 L'empresari tindrà en consideració les capacitats professionals dels treballadors en matèria de seguretat i salut en el moment d'encomanar les feines

3 L'empresari adoptarà les mesures necessàries per garantir que només els treballadors que hagin rebut informació suficient i adequada puguin accedir a les zones de risc greu i específic

4 L'efectivitat de les mesures preventives haurà de preveure les distraccions i imprudències no temeràries que pogués cometre el treballador. Per a la seva aplicació es tindran en compte els riscos addicionals que poguessin implicar determinades mesures preventives, que només podran adoptar-se quan la magnitud dels esmentats riscos sigui substancialment inferior a les dels que es pretén controlar i no existeixin alternatives més segures

5 Podran concertar operacions d'assegurances que tinguin com a finalitat garantir com a àmbit de cobertura la previsió de riscos derivats del treball, l'empresa respecte dels seus treballadors, els treballadors autònoms respecte d'ells mateixos i les societats cooperatives respecte els socis, l'activitat dels quals consisteixi en la prestació del seu treball personal.

3.3 IDENTIFICACIÓ DELS RISCOS

Sense perjudici de les disposicions mínimes de Seguretat i Salut aplicables a l'obra establertes a l'annex IV del Reial Decret 1627/1997 de 24 d'octubre, s'enumeren a continuació els riscos particulars de diferents treballs d'obra, tot i considerant que alguns d'ells es poden donar durant tot el procés d'execució de l'obra o bé ser aplicables a d'altres feines.

S'haurà de tenir especial cura en els riscos més usuals a les obres, com ara són, caigudes, talls, cremades, erosions i cops, havent-se d'adoptar en cada moment la postura més adient pel treball que es realitzi.

A més, s'ha de tenir en compte les possibles repercussions a les estructures d'edificació veïnes i tenir cura en minimitzar en tot moment el risc d'incendi.

Tanmateix, els riscos relacionats s'hauran de tenir en compte pels previsibles treballs posteriors (reparació, manteniment...).

Al teni r contingut d'amiant la coberta de l'edifici es seguiran les recomenacions que diu el "Ministerio de Trabajo y Asuntos Sociales i el Instituto Nacional de Seguridad de Higiene en el Trabajo, en la NTP 563: Exposición a fibras de amianto." Manipulant aquest material amb les mesures necessàries i sota la revisió d'un tècnic



del Ministeri. De la mateixa manera es portarà els residus a un avocador autoritzat per aquest tipus de residu.

3.3.1 MITJANS I MAQUINARIA

- Atropellaments, topades amb altres vehicles, atrapades
- Interferències amb Instal·lacions de subministrament públic (aigua, llum, gas...)
- Desplom i/o caiguda de maquinària d'obra (sitjes, grues...)
- Riscos derivats del funcionament de grues
- Caiguda de la càrrega transportada
- Generació excessiva de pols o emanació de gasos tòxics
- Caigudes des de punts alts i/o des d'elements provisionals d'accés (escales, plataformes)
- Cops i ensopegades
- Caiguda de materials, rebots
- Ambient excessivament sorollós
- Contactes elèctrics directes o indirectes
- Accidents derivats de condicions atmosfèriques

3.3.2 TREBALLS PREVIS

- Interferències amb Instal·lacions de subministrament públic (aigua, llum, gas...)
- Caigudes des de punts alts i/o des d'elements provisionals d'accés (escales, plataformes)
- Cops i ensopegades
- Caiguda de materials, rebots
- Sobre esforços per postures incorrectes
- Bolcada de piles de materials
- Riscos derivats de l'emmagatzematge de materials (temperatura, humitat, reaccions químiques)

3.3.3 ENDERROCS

- Interferències amb Instal·lacions de subministrament públic (aigua, llum, gas...)
- Generació excessiva de pols o emanació de gasos tòxics
- Projecció de partícules durant els treballs
- Caigudes des de punts alts i/o des d'elements provisionals d'accés (escales, plataformes)
- Contactes amb materials agressius
- Talls i punxades
- Cops i ensopegades
- Caiguda de materials, rebots
- Ambient excessivament sorollós
- Fallida de l'estructura
- Sobre esforços per postures incorrectes
- Acumulació i baixada de runes

3.3.4 MOVIMENTS DE TERRES I EXCAVACIONS

- Interferències amb Instal·lacions de subministrament públic (aigua, llum, gas...)



- Generació excessiva de pols o emanació de gasos tòxics
- Caigudes des de punts alts i/o des d'elements provisionals d'accés (escales, plataformes)
- Cops i ensopegades
- Despreniment i/o esllavissament de terres i/o roques
- Caiguda de materials, rebots
- Ambient excessivament sorollós
- Desplom i/o caiguda de les parets de contenció, pous i rases
- Desplom i/o caiguda de les edificacions veïnes
- Accidents derivats de condicions atmosfèriques
- Sobre esforços per postures incorrectes
- Riscos derivats del desconeixement del sòl a excavar

3.3.5 FONAMENTS

- Interferències amb Instal·lacions de subministrament públic (aigua, llum, gas...)
- Projecció de partícules durant els treballs
- Caigudes des de punts alts i/o des d'elements provisionals d'accés (escales, plataformes)
- Contactes amb materials agressius
- Talls i punxades
- Cops i ensopegades
- Caiguda de materials, rebots
- Ambient excessivament sorollós
- Desplom i/o caiguda de les parets de contenció, pous i rases
- Desplom i/o caiguda de les edificacions veïnes
- Despreniment i/o esllavissament de terres i/o roques
- Contactes elèctrics directes o indirectes
- Sobre esforços per postures incorrectes
- Fallides d'encofrats
- Fallides de recalçaments
- Generació excessiva de pols o emanació de gasos tòxics
- Bolcada de piles de material
- Riscos derivats de l'emmagatzematge de materials (temperatura, humitat, reaccions químiques)

3.3.6 ESTRUCTURA

- Interferències amb Instal·lacions de subministrament públic (aigua, llum, gas...)
- Projecció de partícules durant els treballs
- Caigudes des de punts alts i/o des d'elements provisionals d'accés (escales, plataformes)
- Contactes amb materials agressius
- Talls i punxades
- Cops i ensopegades
- Caiguda de materials, rebots
- Ambient excessivament sorollós
- Contactes elèctrics directes o indirectes
- Sobre esforços per postures incorrectes
- Fallides d'encofrats
- Generació excessiva de pols o emanació de gasos tòxics



- Bolcada de piles de material
- Riscos derivats de l'emmagatzematge de materials (temperatura, humitat, reaccions químiques)
- Riscos derivats de l'accés a les plantes
- Riscos derivats de la pujada i recepció dels materials

3.3.7 RAM DE PALETA

- Generació excessiva de pols o emanació de gasos tòxics
- Projecció de partícules durant els treballs
- Caigudes des de punts alts i/o des d'elements provisionals d'accés (escales, plataformes)
- Contactes amb materials agressius
- Talls i punxades
- Cops i ensopegades
- Caiguda de materials, rebots
- Ambient excessivament sorollós
- Sobre esforços per postures incorrectes
- Bolcada de piles de material
- Riscos derivats de l'emmagatzematge de materials (temperatura, humitat, reaccions químiques)

3.3.8 COBERTA

- Interferències amb Instal·lacions de subministrament públic (aigua, llum, gas...)
- Projecció de partícules durant els treballs
- Caigudes des de punts alts i/o des d'elements provisionals d'accés (escales, plataformes)
- Contactes amb materials agressius
- Talls i punxades
- Cops i ensopegades
- Caiguda de materials, rebots
- Ambient excessivament sorollós
- Sobre esforços per postures incorrectes
- Generació excessiva de pols o emanació de gasos tòxics
- Caigudes de pals i antenes
- Bolcada de piles de material
- Riscos derivats de l'emmagatzematge de materials (temperatura, humitat, reaccions químiques)

3.3.9 REVESTIMENTS I ACABATS

- Generació excessiva de pols o emanació de gasos tòxics
- Projecció de partícules durant els treballs
- Caigudes des de punts alts i/o des d'elements provisionals d'accés (escales, plataformes)
- Contactes amb materials agressius
- Talls i punxades
- Cops i ensopegades
- Caiguda de materials, rebots
- Sobre esforços per postures incorrectes
- Bolcada de piles de material



- Riscos derivats de l'emmagatzematge de materials (temperatura, humitat, reaccions químiques)

3.3.10 INSTAL·LACIONS

- Interferències amb Instal·lacions de subministrament públic (aigua, llum, gas...)
- Caigudes des de punts alts i/o des d'elements provisionals d'accés (escales, plataformes)
 - Talls i punxades
 - Cops i ensopegades
 - Caiguda de materials, rebots
 - Emanacions de gasos en obertures de pous morts
 - Contactes elèctrics directes o indirectes
 - Sobresforços per postures incorrectes
 - Caigudes de pals i antenes

3.3.11 RELACIÓ NO EXHAUSTIVA DELS TREBALLS QUE IMPLIQUEN RISCOS ESPECIALS (Annex II del R.D.1627/1997)

- 1 Treballs amb riscos especialment greus de sepultament, enfonsament o caiguda d'altura, per les particulars característiques de l'activitat desenvolupada, els procediments aplicats o l'entorn del lloc de treball
- 2 Treballs en els quals l'exposició a agents químics o biològics suposi un risc d'especial gravetat, o pels quals la vigilància específica de la salut dels treballadors sigui legalment exigible
- 3 Treballs amb exposició a radiacions ionitzants pels quals la normativa específica obligui a la delimitació de zones controlades o vigilades
- 4 Treballs en la proximitat de línies elèctriques d'alta tensió
- 5 Treballs que exposin a risc d'ofegament per immersió
- 6 Obres d'excavació de túnels, pous i altres treballs que suposin moviments de terres subterranis
- 7 Treballs realitzats en immersió amb equip subaquàtic
- 8 Treballs realitzats en cambres d'aire comprimit
- 9 Treballs que impliquin l'ús d'explosius
- 10 Treballs que requereixin muntar o desmuntar elements prefabricats pesats.

3.4 MESURES DE PREVENCIÓ I PROTECCIÓ

Com a criteri general primaran les proteccions col·lectives en front les individuals. A més, s'hauran de mantenir en bon estat de conservació els medis auxiliars, la maquinària i les eines de treball. D'altra banda els medis de protecció hauran d'estar homologats segons la normativa vigent.

Tanmateix, les mesures relacionades s'hauran de tenir en compte pels previsibles treballs posteriors (reparació, manteniment...).

3.4.1 MESURES DE PROTECCIÓ COL·LECTIVA

- Organització i planificació dels treballs per evitar interferències entre les diferents feines i circulacions dins l'obra

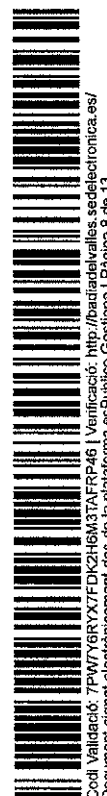

- Senyalització de les zones de perill
- Preveure el sistema de circulació de vehicles i la seva senyalització, tant a l'interior de l'obra com en relació amb els vials exteriors
- Deixar una zona lliure a l'entorn de la zona excavada pel pas de maquinària
- Immobilització de camions mitjançant falques i/o topalls durant les tasques de càrrega i descàrrega
- Respectar les distàncies de seguretat amb les Instal.lacions existents
- Els elements de les Instal.lacions han d'estar amb les seves proteccions aïllants
- Fonamentació correcta de la maquinària d'obra
- Muntatge de grues fet per una empresa especialitzada, amb revisions periòdiques, control de la càrrega màxima, delimitació del radi d'acció, frenada, blocatge, etc
- Revisió periòdica i manteniment de maquinària i equips d'obra
- Sistema de rec que impedeixi l'emissió de pols en gran quantitat
- Comprovació de l'adequació de les solucions d'execució a l'estat real dels elements (subsòl, edificacions veïnes)
- Comprovació d'apuntaments, condicions d'estrebats i pantalles de protecció de rases
- Utilització de paviments antilliscants.
- Col.locació de baranes de protecció en llocs amb perill de caiguda.
- Col.locació de xarxat en forats horitzontals
- Protecció de forats i façanes per evitar la caiguda d'objectes (xarxes, lones)
- Ús de canalitzacions d'evacuació de runes, correctament instal.lades
- Ús d'escales de mà, plataformes de treball i bastides
- Col.locació de plataformes de recepció de materials en plantes altes

3.4.2 MESURES DE PROTECCIÓ INDIVIDUAL

- Utilització de caretes i ulleres homologades contra la pols i/o projecció de partícules
- Utilització de calçat de seguretat
- Utilització de casc homologat
- A totes les zones elevades on no hi hagi sistemes fixos de protecció caldrà establir punts d'ancoratge segurs per poder subjectar-hi el cinturó de seguretat homologat, la utilització del qual serà obligatòria
- Utilització de guants homologats per evitar el contacte directe amb materials agressius i minimitzar el risc de talls i punxades
- Utilització de protectors auditius homologats en ambients excessivament sorollosos
- Utilització de mandils
- Sistemes de subjecció permanent i de vigilància per més d'un operari en els treballs amb perill d'intoxicació. Utilització d'equips de subministrament d'aire

3.4.3 MESURES DE PROTECCIÓ A TERCERS

- Tancament, senyalització i enllumenat de l'obra. Cas que el tancament envaeixi la calçada s'ha de preveure un passadís protegit pel pas de vianants. El tancament ha d'impedir que persones alienes a l'obra puguin entrar.



- Preveure el sistema de circulació de vehicles tant a l'interior de l'obra com en relació amb els vials exteriors
- Immobilització de camions mitjançant falques i/o topalls durant les tasques de càrrega i descàrrega
- Comprovació de l'adequació de les solucions d'execució a l'estat real dels elements (subsòl, edificacions veïnes)
- Protecció de forats i façanes per evitar la caiguda d'objectes (xarxes, lones)

3.5 PRIMERS AUXILIS

Es disposarà d'una farmaciola amb el contingut de material especificat a la normativa vigent.

S'informarà a l'inici de l'obra, de la situació dels diferents centres mèdics als quals s'hauran de traslladar els accidentats. És convenient disposar a l'obra i en lloc ben visible, d'una llista amb els telèfons i adreces dels centres assignats per a urgències, ambulàncies, taxis, etc. per garantir el ràpid trasllat dels possibles accidentats.

3.6 NORMATIVA APLICABLE

DISPOSICIONES MÍNIMAS DE SEGURIDAD Y DE SALUD QUE DEBEN APLICARSE EN LAS OBRAS DE CONSTRUCCIÓN TEMPORALES O MÓVILES	Directiva 92/57/CEE 24 Junio (DOCE: 26/08/92)
DISPOSICIONES MÍNIMAS DE SEGURIDAD Y DE SALUD EN LAS OBRAS DE CONSTRUCCIÓN	R.D. 1627/1997. 24 octubre (BOE: 25/10/97) Transposició de la Directiva 92/57/CEE
LEY DE PREVENCIÓN DE RIESGOS LABORALES	Ley 31/1995. 8 noviembre (BOE: 10/11/95)
REFORMA DEL MARCO NORMATIVO DE LA PREVENCIÓN DE RIESGOS LABORALES	Ley 54/2003. 12 diciembre (BOE: 13/12/2003)
REGLAMENTO DE LOS SERVICIOS DE PREVENCIÓN	R.D. 39/1997. 17 de ene (BOE: 31/01/97) Modificaciones: RD 780/1998 30 abril (BOE: 01/05/98)
DISPOSICIONES MÍNIMAS DE SEGURIDAD Y SALUD PARA LA UTILIZACIÓN POR LOS TRABAJADORES DE LOS EQUIPOS DE TRABAJO EN MATERIA DE TRABAJOS TEMPORALES EN ALTURA	R. D. 2177/2004, de 12 noviembre (BOE: 13/11/2004)
DISPOSICIONES MÍNIMAS EN MATERIA DE SEÑALIZACIÓN, DE SEGURIDAD Y SALUD EN EL TRABAJO	R.D. 485/1997. 14 ab (BOE: 23/04/97)
DISPOSICIONES MÍNIMAS DE SEGURIDAD Y SALUD EN LOS LUGARES DE TRABAJO	R.D. 486/1997 . 14 de ab (BOE: 23/04/97) En el capítol 1 exclou les obr de construcció, però el R 1627/1997 l'esmenta en qua a escales de mà. Modifica deroga alguns capítols de "Ordenanza de Seguridad



DISPOSICIONES MÍNIMAS DE SEGURIDAD Y SALUD RELATIVAS A LA MANIPULACIÓN MANUAL DE CARGAS QUE ENTRAÑE RIESGOS, EN PARTICULAR DORSO LUMBARES, PARA LOS TRABAJADORES	R.D. 487/1997 (BOE: 23/04/97)	.14	abril
DISPOSICIONES MÍNIMAS DE SEGURIDAD Y SALUD RELATIVAS AL TRABAJO CON EQUIPOS QUE INCLUYEN PANTALLAS DE VISUALIZACIÓN	R.D. 488/97. (BOE: 23/04/97)	14	abril
PROTECCIÓN DE LOS TRABAJADORES CONTRA LOS RIESGOS RELACIONADOS CON LA EXPOSICIÓN A AGENTES BIOLÓGICOS DURANTE EL TRABAJO	R.D. 664/1997. (BOE: 24/05/97)	12	mayo
PROTECCIÓN DE LOS TRABAJADORES CONTRA LOS RIESGOS RELACIONADOS CON LA EXPOSICIÓN A AGENTES CANCERÍGENOS DURANTE EL TRABAJO	R.D. 665/1997. (BOE: 24/05/97)	12	mayo
DISPOSICIONES MÍNIMAS DE SEGURIDAD Y SALUD, RELATIVAS A LA UTILIZACIÓN POR LOS TRABAJADORES DE EQUIPOS DE PROTECCIÓN	R.D. 773/1997. (BOE: 12/06/97)	30	mayo
DISPOSICIONES MÍNIMAS DE SEGURIDAD Y SALUD PARA LA UTILIZACIÓN POR LOS TRABAJADORES DE LOS EQUIPOS DE TRABAJO	R.D. 1215/1997. (BOE: 07/08/97)	18 de julio	
PROTECCIÓN A LOS TRABAJADORES FRENTE A LOS RIESGOS DERIVADOS DE LA EXPOSICIÓN AL RUIDO DURANTE EL TRABAJO	R.D. 1316/1989. (BOE: 02/11/89)	27	octubre
PROTECCIÓN CONTRA RIESGO ELÉCTRICO	R.D. 614/2001 (BOE: 21/06/01)	. 8	junio
INSTRUCCIÓN TÉCNICA COMPLEMENTARIA MIE-APQ-006. ALMACENAMIENTO DE LÍQUIDOS CORROSIVOS	R.D. (BOE: 03/06/98)	988/1998	
REGLAMENTO DE SEGURIDAD E HIGIENE DEL TRABAJO EN LA INDUSTRIA DE LA CONSTRUCCIÓN	O. de 20 de mayo de 1956 (BOE: 15/06/56)		
	modificaciones: O. 10 diciembre de 1953 (BOE: 22/12/53)		
	O. 23 septiembre de 1966 (BOE: 01/10/66)		
	ART. 100		
	105 derogats per O de 20 gen de 1956		
ORDENANZA DEL TRABAJO PARA LAS INDUSTRIAS DE LA CONSTRUCCIÓN, VIDRIO Y CERÁMICA	O. de 28 de agosto de 1970 ART. 1º A 4º, 183º A 291º ANEXOS I Y II (BOE: 05/09/70)		
SEÑALIZACIÓN, BALIZAMIENTO, LIMPIEZA Y TERMINACIÓN DE OBRAS FIJAS EN VÍAS FUERA DE PAVIMENTO	O. de 31 de agosto de 1978 (BOE: 18/09/87)		



Condicionament d' espai per aparcament descobert

REGLAMENTO DE APARATOS ELEVADORES PARA OBRAS	O. de 23 de mayo de 1977 (BOE: 14/06/77) modificació: O. de 7 de marzo de 1981 (BOE: 14/03/81)
INSTRUCCIÓN TÉCNICA COMPLEMENTARIA MIE-AEM 2 DEL REGLAMENTO DE APARATOS DE ELEVACIÓN Y MANUTENCIÓN REFERENTE A GRÚAS-TORRE DESMONTABLES PARA OBRAS.	R.D. 836/2003. 27 juny, (BOE: 17/07/03). vigent a partir del 17 d'octubre de 2003. (deroga la O. de 28 de junio de 1988 (BOE: 07/07/88) i la O. de 31 octubre 1984)
REGLAMENTO SOBRE SEGURIDAD DE LOS TRABAJOS CON RIESGO DE AMIANTO	O. de 31 octubre 1984 (BOE: 07/11/84)
NORMAS COMPLEMENTARIAS DEL REGLAMENTO SOBRE SEGURIDAD DE LOS TRABAJOS CON RIESGO DE AMIANTO	O. de 7 enero 1987 (BOE: 15/01/87)
ORDENANZA GENERAL DE SEGURIDAD E HIGIENE EN EL TRABAJO	O. de 9 de marzo DE 1971 (BOE: 16 I 17/03/71) correcció d'errades (BOE: 06/04/71) modificació: (BOE: 02/11/89) derogats alguns capítols per: LEY 31/1995, RD 485/1997, RD 1001/2007, RD 2041/2007, RD 1001/2007, RD 2041/2007, RD 1001/2007, RD 2041/2007, RD 1001/2007, RD 2041/2007, RD 1001/2007, RD 2041/2007
S'APROVA EL MODEL DE LLIBRE D'INCIDÈNCIES EN OBRES DE CONSTRUCCIÓ	O. de 12 de gener de 1998 (DOGC: 27/01/98)
EQUIPS DE PROTECCIÓ INDIVIDUAL	
CASCOS NO METÁLICOS	R. de 14 de diciembre de 1974 (BOE: 30/12/74): N.R. MT-1
PROTECTORES AUDITIVOS	R. de 28 de julio de 1975 (BOE: 01/09/75): N.R. MT-2
PANTALLAS PARA SOLDADORES	R. de 28 de julio de 1975 (BOE: 02/09/75): N.R. MT- modificació: BOE: 24/10/75
GUANTES AISLANTES DE ELECTRICIDAD	R. de 28 de julio de 1975 (BOE: 03/09/75): N.R. MT- modificació: BOE: 25/10/75
CALZADO DE SEGURIDAD CONTRA RIESGOS MECÁNICOS	R. de 28 de julio de 1975 (BOE: 04/09/75): N.R. MT- modificació: BOE: 27/10/75
BANQUETAS AISLANTES DE MANIOBRAS	R. de 28 de julio de 1975 (BOE: 05/09/75): N.R. MT- modificació: BOE: 28/10/75



Condicionament d' espai per aparcament descobert

EQUIPOS DE PROTECCIÓN PERSONAL DE VIAS RESPIRATORIAS. NORMAS COMUNES Y ADAPTADORES FACIALES	R. de 28 de julio de 1975 (BOE: 06/09/75): N.R. MT-7 modificació: BOE: 29/10/75
EQUIPOS DE PROTECCIÓN PERSONAL DE VIAS RESPIRATORIAS: FILTROS MECÁNICOS	R. de 28 de julio de 1975 (BOE: 08/09/75): N.R. MT-8 modificació: BOE: 30/10/75
EQUIPOS DE PROTECCIÓN PERSONAL DE VIAS RESPIRATORIAS: MASCARILLAS AUTOFILTRANTES	R. de 28 de julio de 1975 (BOE: 09/09/75): N.R. MT-9 modificació: BOE: 31/10/75
EQUIPOS DE PROTECCIÓN PERSONAL DE VIAS RESPIRATORIAS: FILTROS QUÍMICOS Y MIXTOS CONTRA AMONIACO	R. de 28 de julio de 1975 (BOE: 10/09/75): N.R. MT-10 modificació: BOE: 01/11/75

BADIA DEL VALLÈS, JULIOL 2015



PLEC DE CLÀUSULES ADMINISTRATIVES PARTICULARS REGULADORES DE L'ADJUDICACIÓ DE LES OBRES CONSISTENTS EN LA PAVIMENTACIÓ DE L'APARCAMENT DE L'AV. MEDITERRANI 9-21 DE BADIA DEL VALLÈS, MITJANÇANT PROCEDIMENT NEGOCIAT SENSE PUBLICITAT, TRAMITACIÓ URGENT.

CLÀUSULA PRIMERA. Objecte i Qualificació del Contracte

L'objecte del contracte és la realització de les obres consistents en la Pavimentació de l'aparcament de l'avinguda Mediterrani 9-21, la codificació del qual és CPV45233222-1

Per tal d'ordenar el transit i l'aparcament de la zona cal pavimentar l'espai situat entre la barrera acústica de la C-58 i els blocs 9-21 de l'avinguda Mediterrani.

El contracte definit té la qualificació de contracte administratiu d'obres d'acord amb el que estableix l'article del Text Refós de la Llei de Contractes del Sector Públic, aprovat pel Reial decret Legislatiu 3/2011, de 14 de novembre.

CLÀUSULA SEGONA. Procediment de Selecció i Adjudicació

La forma d'adjudicació del contracte d'obres de Pavimentació de l'aparcament de l'avinguda Mediterrani 9-21 serà el procediment negociat sense publicitat, tramitació urgent, en què l'adjudicació recau en el licitador justificadament elegit per l'òrgan de contractació, després d'efectuar consultes amb diversos candidats i negociar les condicions del contracte amb un o diversos d'ells, d'acord amb l'article 169 del Text Refós de la Llei de Contractes del Sector Públic, aprovat pel Reial decret Legislatiu 3/2011, de 14 de novembre.

No serà necessari concedir publicitat al procediment, tot assegurant-se la concurrència, és a dir, serà necessari sol·licitar ofertes, al menys, a tres empresaris capacitats per a la realització de l'objecte del contracte, sempre que això sigui possible.

CLÀUSULA TERCERA. Perfil de Contractant

Amb la finalitat d'assegurar la transparència i l'accés públic a la informació relativa a la seva activitat contractual, i sense perjudici de la utilització d'altres mitjans de publicitat, aquest Ajuntament compta amb el Perfil de Contractant al qual es podrà accedir segons les especificacions que es regulen en la pàgina web següent: <http://www.badiadelvalles.cat/>



CLÀUSULA QUARTA. Import del Contracte

L'import d'aquest contracte ascendeix a la quantia de 106.816,86 euros, al qual s'addicionarà l'Impost sobre el Valor Afegit per valor de 22.431,54 euros, fet que suposa un total de 129.248,40 euros.

El valor estimat del contracte ascendeix a la quantia de 106.816,86 euros (IVA exclòs), tenint en compte les possibles pròrrogues i modificacions del mateix.

L'import s'abonarà amb càrrec a la aplicació pressupostària 1404 1531 61900 del vigent Pressupost Municipal; tot existint crèdit suficient fins a l'import aprovat per l'Ajuntament, i acreditada la plena disponibilitat de les aportacions següents que permetin finançar el contracte.

CLÀUSULA CINQUENA. Durada del Contracte

La durada del contracte d'obres de Pavimentació de l'aparcament de l'avinguda Mediterrani 9-21 serà de dos mesos prorrogables per un mes, previ acord de l'òrgan de contractació.

L'execució del contracte d'obres començarà amb l'acta de comprovació del replantejament en el termini màxim de cinc dies des de la data de formalització del contracte.

CLÀUSULA SISENA. Acreditació de l'Aptitud per Contractar

Podran presentar ofertes les persones naturals o jurídiques, espanyoles o estrangeres, que tinguin plena capacitat d'obrar, no estar incurs en prohibicions de contractar, i acreditar la seva solvència econòmica, financera i tècnica.

1. La **capacitat d'obrar** dels empresaris s'acreditarà:

a. Dels empresaris que siguin **persones jurídiques**, mitjançant l'escriptura o document de constitució, els estatuts o l'acte fundacional, en què constin les normes per les quals es regula la seva activitat, degudament inscrits, si s'escau, en el Registre públic que correspongui, segons el tipus de persona jurídica de què es tracti.

b. Dels **empresaris no espanyols que siguin nacionals d'Estats membres de la Unió Europea**, per la seva inscripció en el registre procedent d'acord amb la legislació de l'Estat on estiguin establerts, o mitjançant la presentació d'una declaració jurada o un certificat, en els termes que s'estableixin reglamentàriament, d'acord amb les



disposicions comunitàries d'aplicació.

c. Els **altres empresaris estrangers**, amb informe de la Missió Diplomàtica Permanent d'Espanya en l'Estat corresponent o de l'Oficina Consular en l'àmbit territorial del qual radiqui el domicili de l'empresa.

2. La prova per part dels empresaris de la **no concurrència d'alguna de les prohibicions de contractar** de l'article 60 del Text Refós de la Llei de Contractes del Sector Públic, aprovat pel Reial decret Legislatiu 3/2011, de 14 de novembre, podrà realitzar-se:

a. Mitjançant testimoni judicial o certificació administrativa, segons els casos, i quan aquest document no pugui ser expedit per l'autoritat competent, podrà ser substituït per una declaració responsable atorgada davant una autoritat administrativa, notari públic o organisme professional qualificat.

b. Quan es tracti d'empreses d'Estats membres de la Unió Europea i aquesta possibilitat estigui prevista en la legislació de l'Estat respectiu, podrà també substituir-se per una declaració responsable, atorgada davant una autoritat judicial.

3. La **solvència de l'empresari** :

3.1 La **solvència econòmica i financera** de l'empresari podrà acreditar-se per un o diversos dels mitjans següents:

a) Declaracions apropiades d'entitats financeres o, si s'escau, justificant de l'existència d'una assegurança d'indemnització per riscos professionals.

b) Els comptes anuals presentats en el Registre Mercantil o en el Registre oficial que correspongui. Els empresaris no obligats a presentar els comptes en Registres oficials podran aportar, com a mitjà alternatiu d'acreditació, els llibres de comptabilitat degudament legalitzats.

c) Declaració sobre el volum global de negocis i, si s'escau, sobre el volum de negocis en l'àmbit d'activitats corresponent a l'objecte del contracte, referit com a màxim als tres últims exercicis disponibles en funció de la data de creació o d'inici de les activitats de l'empresari, en la mesura que es disposi de les referències d'aquest volum de negocis.

3.2. En els contractes d'obres, la **solvència tècnica** de l'empresari s'acreditarà per un o diversos dels mitjans següents:



a) Relació de les obres executades en el curs dels cinc últims anys, avalada per certificats de bona execució per a les obres més importants; aquests certificats indicaran l'import, les dates i el lloc d'execució de les obres i es precisarà si es van realitzar segons les regles que regeixen la professió i es van portar a bon terme amb normalitat; si escau, aquests certificats es comunicaran directament a l'òrgan de contractació per l'autoritat competent.

b) Declaració tot indicant els tècnics o les unitats tècniques, estiguin o no integrades en l'empresa, de les quals disposi per a l'execució de les obres, especialment els responsables del control de qualitat, acompanyada dels documents acreditatius corresponents.

c) Títols acadèmics i professionals de l'empresari i dels directius de l'empresa i, en particular, del responsable o responsables de les obres.

d) En els casos adequats, indicació de les mesures de gestió mediambientals que l'empresari podrà aplicar en l'execució del contracte.

e) Declaració sobre la plantilla mitja anual de l'empresa i la importància del seu personal directiu durant els tres últims anys, acompanyada de la documentació justificativa corresponent.

f) Declaració tot indicant la maquinària, material i equip tècnic que es disposarà per a l'execució de les obres, a la qual s'adjuntarà la documentació acreditativa corresponent.

CLÀUSULA SETENA. Classificació del Contractista

Atesa la quantia del present contracte i de conformitat amb el que preveu l'article 25.1 del Reial Decret Legislatiu 2/2000, de 16 de juny, pel qual s'aprova el Text Refós de la Llei de Contractes de les Administracions Públiques, encara en vigor d'acord amb el que estableix la Disposició Transitòria Quarta del Text Refós de la Llei de Contractes del Sector Públic, aprovat pel Reial decret Legislatiu 3/2011, de 14 de novembre, per contractar no serà requisit indispensable que l'empresari disposi de la classificació, en quant el valor estimat de les obres és inferior a 500.000 euros.

CLÀUSULA VUITENA. Presentació d'Ofertes i Documentació Administrativa

Les ofertes es presentaran en l'Ajuntament Avinguda Burgos s/n, en horari d'atenció al públic, en el termini que s'indica en la invitació a participar.

Les ofertes es podran presentar, per correu en qualsevol dels indrets establerts en l'article 38.4 de la Llei 30/1992, de 26 de novembre, de Règim Jurídic de les Administracions Públiques i del Procediment Administratiu Comú.

Quan les ofertes s'enviïn per correu, l'empresari ha de justificar la data d'imposició de l'enviament en l'oficina de Correus i anunciar a l'òrgan de contractació la remissió de l'oferta mitjançant tèlex, fax o telegrama en el mateix dia, consignant-se el número de l'expedient, títol complet de l'objecte del contracte i nom del candidat.

Cada candidat no podrà presentar més d'una proposició, sense perjudici d'allò que estableixen els articles 148 i 149 del Text Refós de la Llei de Contractes del Sector Públic, aprovat pel Reial decret Legislatiu 3/2011, de 14 de novembre. Tampoc no podrà subscriure cap proposta en unió temporal amb altres si ho ha fet individualment o consta en més d'una unió temporal. La infracció d'aquestes normes donarà lloc a la no admissió de totes les ofertes subscrietes pel candidat.

La presentació d'una oferta suposa l'acceptació incondicionada per l'empresari de les clàusules d'aquest Plec.

Les ofertes per participar en la negociació es presentaran en dos sobres tancats, signats pel candidat i amb indicació del domicili a efectes de notificacions, en què hi constarà la denominació del sobre i la llegenda «Oferta per negociar la contractació de les obres de Pavimentació de l'aparcament de l'avinguda Mediterrani 9-21». La denominació dels sobres és la següent:

- **Sobre «A»:** Documentació Administrativa.
- **Sobre «B»:** Oferta Econòmica i Documentació.

Els documents a incloure en cada sobre han de ser originals o còpies autenticades, d'acord amb la Legislació en vigor.

A dins de cada sobre, s'inclouran els documents següents així com una relació numerada dels mateixos:

SOBRE «A»
DOCUMENTACIÓ ADMINISTRATIVA

APORTACIÓ INICIAL DE DOCUMENTACIÓ MITJANÇANT DECLARACIÓ RESPONSABLE

a) Declaració Responsable del licitador indicativa del compliment de les condicions establertes legalment per contractar amb l'Administració.



Es presentarà conforme al model següent:

«MODEL DE DECLARACIÓ RESPONSABLE

En/Na _____, amb domicili als efectes de notificacions a _____, c/ _____, n.º _____, amb DNI n.º _____, en representació de l'Entitat _____, amb CIF n.º _____, als efectes de la seva participació en la licitació _____, davant _____

DECLARA SOTA LA SEVA RESPONSABILITAT,

PRIMER. Que es disposa a participar en la contractació de les obres de/d' Pavimentació de l'aparcament de l'avinguda Mediterrani 9-21 de Badia del Vallès

SEGON. Que compleix amb tots els requisits previs exigits per l'apartat primer de l'article 146 del Text Refós de la Llei de Contractes del Sector Públic per ser adjudicatari del contracte d'obres consistent en Pavimentació de l'aparcament de l'avinguda Mediterrani 9-21 de Badia del Vallès, en concret:

— Que disposa de personalitat jurídica i, si escau, representació.

— Que l'empresa està degudament classificada o, si escau, que disposa dels requisits de solvència econòmica, financera i tècnica o professional.

— Que no està incurs en una prohibició per contractar que preveu l'article 60 del Text Refós de la Llei de Contractes del Sector Públic i està al corrent del compliment de les obligacions tributàries i amb la Seguretat Social imposades per les disposicions vigents.

— Que se sotmet a la Jurisdicció dels Jutjats i Tribunals espanyols de qualsevol ordre, per a totes les incidències que de manera directa o indirecta puguin sorgir del contracte, amb renúncia, si escau, al fur jurisdiccional estranger que pugui correspondre al licitador. (En el cas d'empreses estrangeres).

— Que l'adreça de correu electrònic on efectuar notificacions és _____.

TERCER. Que es compromet a acreditar la possessió i validesa dels documents a què es fa referència a l'apartat segon d'aquesta declaració, en el cas que se'l proposi com



a adjudicatari del contracte o en qualsevol moment en què se'l requereixi a aquest efecte.

I perquè així hi consti, signo aquesta declaració.

_____, ____ de/d' _____ de 20__.

Signatura del declarant,

Signatura: _____»

**SOBRE «B»
OFERTA ECONÒMICA I DOCUMENTACIÓ**

a) Oferta econòmica.

Es presentarà conforme al model següent:

«En/Na _____, amb domicili a efectes de notificacions a _____, c/ _____, num. _____, amb DNI núm _____, en representació de l'Entitat _____, amb CIF núm _____, havent rebut invitació per a la representació d'ofertes i assabentat de les condicions i requisits que s'exigeixen per a l'adjudicació mitjançant procediment negociat del contracte d'obres de/d' _____, faig constar que conec el Plec que serveix de base al contracte i l'accepto íntegrament, participo en la licitació i em comprometo a portar a terme l'objecte del contracte per l'import de/d' _____ euros i _____ euros corresponents a l'Impost sobre el Valor Afegit.

_____, ____ de/d' _____ de 20__.

Signatura del candidat,

Ajuntament de Badia del Vallès

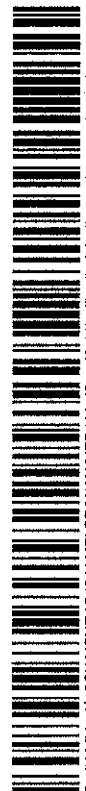

b) Documents que permetin a la Mesa de Contractació valorar les condicions de les ofertes segons els aspectes de negociació.

CLÀUSULA NOVENA. Garantia Provisional

Els candidats NO han de constituir una garantia provisional.

CLÀUSULA DESENA. Aspectes Objecte de Negociació amb l'Empresa

Per la valoració de les proposicions i la determinació de l'oferta econòmicament més avantatjosa es tindran en compte els següents criteris d'adjudicació que es puntuaran per ordre decreixen i d'acord amb la ponderació següent, amb un màxim de 100 punts:

1. Proposta econòmica
2. Millores tècniques
3. Termini d'execució

1. La proposta econòmica es valorarà amb un màxim de 60 punts

Es valorarà assignant la major puntuació possible (P) a la proposta que ofereixi la major baixa sobre el pressupost de licitació (Xmax). Es determinarà la puntuació de les propostes restants (PXi) d'acord amb la seva proporció respecte a proposta (Xmax) segons la següent fórmula: $PXi = (Xi/Xmax) \times P$

2. La proposta de millores a l'obra és valorarà amb un màxim de 25 punts

Per les propostes de millora a l'obra s'atorgarà un màxim de 25 punts en funció del valor econòmic de les propostes. Millores suggerides:

- Incloure jocs infantils adaptats
- Adequació pipican
- Nova plantació d'arbres a la zona parc infantil
- Altres millores o suggeriments que, sense desestimar l'establert en el Plec de Condicions, poden convenir a la millora de l'objecte del concurs.

3. La reducció del termini d'execució es valorarà amb un màxim de 15 punts

Per a l'execució d'aquestes obres es fixa un termini màxim de 2 mesos + 1 mes prorrogable (dotze setmanes) i s'assignaran 5 punts per cada setmana de reducció del termini fixat justificat amb el corresponent programa d'obres que garanteixi la correcta execució del projecte.

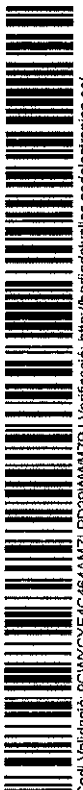

- Reducció del termini en 1 setmana..... 5 punts
Reducció del termini en 2 setmanes..... 10 punts
Reducció del termini en 3 setmanes..... 15 punts

CLÀUSULA ONZENA. Mesa de Contractació

La Mesa de Contractació, d'acord amb allò que estableix el punt 10 de la Disposició Addicional Segona del Text Refós de la Llei de Contractes del Sector Públic, aprovat pel Reial decret Legislatiu 3/2011, de 14 de novembre, en relació amb l'article 21.2 del Reial Decret 817/2009, de 8 de maig, pel qual es desplega parcialment la Llei 30/2007, de 30 d'octubre, de Contractes del Sector Públic, ha d'estar presidida per un membre de la Corporació o un funcionari d'aquesta. Formaran part d'ella, almenys quatre vocals, entre els quals hi serà, el Secretari o, si s'escau, el titular de l'òrgan que tingui atribuïda la funció d'assessorament jurídic, i l'Interventor, com també els altres que es designin per Resolució d'Alcaldia entre el personal funcionari de carrera o personal laboral al servei de la Corporació, o membres electes d'aquesta.

CLÀUSULA DOTZENA. Prerogatives de l'Administració

L'òrgan de contractació, de conformitat amb l'article 210 del Text Refós de la Llei de Contractes del Sector Públic, aprovat pel Reial decret Legislatiu 3/2011, de 14 de novembre, ostenta les prerogatives següents:

- a) Interpretació del contracte
- b) Resolució dels dubtes que ofereix el seu compliment.
- c) Modificació del contracte per raons d'interès públic.
- d) Acordar la resolució del contracte i determinar-ne els efectes.

CLÀUSULA TRETZENA. Obertura d'Ofertes

L'obertura de les proposicions s'ha d'efectuar en el termini màxim de quinze dies a comptar des de la data de finalització del termini per a la presentació d'aquestes.

La Mesa de Contractació es constituirà el dia i hora que es determini per resolució d'alcaldia i qualificarà la documentació continguda en els sobres «A».



La Mesa podrà concedir, si ho estima convenient, un termini no superior a tres dies perquè el licitador corregeixi els defectes o omissions esmenables observats en la documentació presentada.

Posteriorment, procedirà a l'obertura i examen del sobre «B» i començarà la negociació d'acord amb els aspectes fixats en el plec.

CLÀUSULA CATORZENA. Requeriment de la Documentació

Rebut els informes, i reunida novament la Mesa de Contractació, proposarà al licitador que presenti l'oferta econòmicament més avantatjosa.

L'òrgan de contractació requerirà al licitador que hagi presentat l'oferta econòmicament més avantatjosa perquè, dintre del termini de cinc dies hàbils, a comptar des del següent a aquell que hagués rebut el requeriment, presenti la documentació justificativa del compliment dels requisits previs a què fa referència l'article 146.1 del Text Refós de la Llei de Contractes del Sector Públic si l'aportació inicial d'aquesta documentació se substitueix per una declaració responsable del licitador, *així com de trobar-se al corrent en el compliment de les seves obligacions tributàries i amb la Seguretat Social o autoritzi a l'òrgan de contractació per a obtenir de forma directa l'acreditació d'això, de disposar efectivament dels mitjans que s'hagués compromès a dedicar o adscriure a l'execució del contracte conforme a l'article 64.2 del Text Refós de la Llei de Contractes del Sector Públic, aprovat pel Reial decret Legislatiu 3/2011, de 14 de novembre, i d'haver constituït la garantia definitiva que sigui procedent.*

El moment decisiu per apreciar la concurrència dels requisits de capacitat i solvència exigits per contractar amb l'Administració serà el de la finalització del termini de presentació de les proposicions.

CLÀUSULA QUINZENA. Garantia Definitiva

El candidat presenti l'oferta econòmicament més avantatjosa acreditarà la constitució de la garantia d'un 5% de l'import d'adjudicació, exclòs l'Impost sobre el Valor Afegit.

Aquesta garantia es podrà presentar en alguna de les formes següents:

a) En efectiu o en valors de Deute Públic, amb subjecció, en cada cas, a les condicions establertes en les normes de desplegament d'aquesta Llei. L'efectiu i els certificats d'immobilització dels valors anotats s'han de dipositar a la Caixa General de Dipòsits o a les seves sucursals enquadrades a les Delegacions d'Economia i Hisenda, o a les Caixes o establiments públics equivalents de les Comunitats Autònomes o Entitats locals contractants davant les quals hagin de tenir efectes, en la forma i amb les condicions que estableixin les normes de desplegament d'aquesta Llei.



Ajuntament de

Badia
del Vallès

b) Mitjançant aval, prestat en la forma i condicions que estableixen les normes de desplegament d'aquesta Llei, per algun dels bancs, caixes d'estalvis, cooperatives de crèdit, establiments financers de crèdit i societats de garantia recíproca autoritzats per operar a Espanya, que es dipositarà als establiments assenyalats en la lletra a) anterior.

c) Mitjançant contracte d'assegurança de caució, celebrat en la forma i condicions que les normes de desplegament d'aquesta Llei estableixin, amb una entitat asseguradora autoritzada per operar en el ram. El certificat de l'assegurança s'ha de lliurar als establiments assenyalats en la lletra a) anterior.

La garantia no serà retornada o cancel·lada fins que s'hagi produït el venciment del termini de garantia i el compliment satisfactori del contracte.

Aquesta garantia respondrà als conceptes inclosos en l'article 100 del Text Refós de la Llei de Contractes del Sector Públic, aprovat pel Reial decret Legislatiu 3/2011, de 14 de novembre, i transcorregut *un any* des de la data d'acabament del contracte, sense que la recepció formal i la liquidació s'hagin realitzat per causes no imputables al contractista, es procedirà, sense més demora, a la seva devolució o cancel·lació una vegada depurades les responsabilitats a què fa referència l'article 100 esmentat.

CLÀUSULA SETZENA. Adjudicació del Contracte

Rebuda la documentació sol·licitada, l'òrgan de contractació haurà d'adjudicar el contracte **dins dels tres dies** hàbils següents a la recepció de la documentació.

En cap cas no podrà declarar-se deserta una licitació quan existeixi alguna oferta o proposició que sigui admissible d'acord amb els criteris que figuren en el plec.

L'adjudicació serà motivada i es notificarà als candidats o licitadors i, es publicarà simultàniament en el perfil de contractant.

La notificació contindrà, en tot cas, tota la informació necessària per permetre al licitador exclòs o candidat descartat interposar recurs suficientment fundat contra la decisió d'adjudicació. En particular expressarà el extrems següents:

- En relació amb els candidats descartats, l'exposició resumida de les raons per les quals es desestima la seva candidatura.
- Respecte els licitadors exclosos del procediment d'adjudicació, també en forma

Ajuntament de Badia del Vallès

Avinguda Burgos s/n, Badia del Vallès. 08214 Barcelona. Tel. 937182216. Fax: 937182042





resumida, les raons per les quals no s'admeti la seva oferta.

- En tot cas, el nom de l'adjudicatari, les característiques i els avantatges de la proposició de l'adjudicatari determinants per seleccionar la seva oferta amb preferència a les presentades per la resta de licitadors les ofertes dels quals s'hagin admès.
- En la notificació i en el perfil de contractant s'indicarà el termini en què cal procedir a la seva formalització.

CLÀUSULA DISSETENA. Formalització del Contracte

La formalització del contracte en document administratiu s'efectuarà dins dels quinze dies hàbils següents a comptar des de la data de la notificació de l'adjudicació; aquest document constituirà títol suficient per accedir a qualsevol registre públic.

El contractista podrà sol·licitar que el contracte s'elevi a escriptura pública, i seran a càrrec seu les despeses corresponents.

CLÀUSULA DIVUITENA. Drets i Obligacions de l'Adjudicatari

A) Drets

A més dels drets generals derivades del règim jurídic d'aquest contracte, el contractista tindrà dret al abonament de la prestació realitzada en els terminis previstos al Text Refòs de la Llei de contractes del Sector Públic i al contracte, de conformitat al preu convingut.

Als efectes del pagament, l'Administració expedirà mensualment, en els 10 primers dies següents al mes al que correspongui, certificacions que compreguin l'obra executada durant l'esmentat període de temps, excepte prevenció en contrari en el plec de clàusules administratives particulars, els abonaments dels quals tenen el concepte de pagaments a compte subjectes a les rectificacions i variacions que es produeixin en la medició final i sense suposar en forma alguna, aprovació i recepció de les obres que comprenen.

El contractista podrà desenvolupar els treballs amb major celeritat que la necessària per executar les obres en el termini contractual, excepte que a judici de la Direcció de les obres existeixin raons per considera-ho inconvenient.



Es podran verificar abonament a compte, amb petició prèvia escrita del contractista per provisions de materials, instal·lacions i equips adscrits a l'obra, en la forma i amb les garanties que, a aquest efecte, determina l'article 232 del Text Refós de la Llei de Contractes del Sector Públic, aprovat pel Reial decret Legislatiu 3/2011, de 14 de novembre, i articles 155 a 157 del Reial Decret 1098/2001, de 12 d'octubre, pel qual s'aprova el Reglament General de la Llei de Contractes de les Administracions Públiques.

B) Obligacions del contractista.

A més de les obligacions generals derivades del règim jurídic d'aquest contracte, són obligacions específiques del contractista les següents:

— Obligacions laborals i socials. El contractista està obligat al compliment de les disposicions vigents en matèria laboral, de seguretat social i de prevenció de riscos laborals.

— El contractista està obligat a dedicar o adscriure a l'execució del contracte els mitjans personals o materials suficients per a això (article 64.2 del Text Refós de la Llei de Contractes del Sector Públic, aprovat pel Reial decret Legislatiu 3/2011, de 14 de novembre).

— El contractista està obligat al compliment dels requisits previstos en l'article 227 del Text Refós de la Llei de Contractes del Sector Públic, aprovat pel Reial decret Legislatiu 3/2011, de 14 de novembre, per als supòsits de subcontractació.

— Senyalització de les obres. El contractista està obligat a instal·lar al seu càrrec, les senyalitzacions precises per indicar l'accés a l'obra, la circulació en la zona que ocupen els treballs i els punts de possible perill deguts a la marxa d'aquells, tant en aquesta zona com en els seus límits i immediacions.

— El contractista complirà les previsions recollides en el Pla de Seguretat i Salut en el Treball.

— Despeses exigibles al contractista. Són a càrrec del contractista, les despeses i impostos de l'anunci o anuncis d'adjudicació en el seu cas, de la formalització del contracte, així com qualssevol altres que resultin d'aplicació, segons les disposicions vigents en la forma i quantia que aquestes assenyalin. En cas de que ho exigeixi alguna de les Administracions que finança l'obra, el contractista instal·larà a càrrec seu cartells d'identificació de l'obra, amb les característiques que s'estableixin.

CLÀUSULA DINOVENA. Pla de Seguretat i Salut en el Treball



Ajuntament de

Badia
del Vallès

Formalitzat el contracte l'adjudicatari elaborarà un Pla de Seguretat i Salut en el Treball de l'Obra, ajustat a l'Estudi Bàsic de Seguretat del Projecte, en què s'analitzen, estudien, desenvolupin i complementin les previsions contingudes en aquests.

En aquest Pla s'inclouran, si escau, les propostes de mesures alternatives de prevenció que el Contractista proposi amb la corresponent justificació tècnica, que no podran implicar disminució del nivell de protecció previst en l'Estudi.

L'Ajuntament aprovarà el Pla, abans de l'inici de l'obra, amb informe previ del Coordinador en matèria de seguretat i salut o de la Direcció facultativa de l'Obra, si no fos preceptiu designar Coordinador, i es comunicarà a l'Autoritat Laboral. Efectuat aquest tràmit es procedirà a l'acta de replantejament i inici de l'obra.

CLÀUSULA VINTENA. Revisió de Preus

El preu d'aquest contracte No podrà ser objecte de revisió.

CLÀUSULA VINT-I-UNENA. Recepció i Termini de Garantia

A la recepció de les obres en la seva finalització concorrerà el responsable del contracte, si es va nomenar, o un facultatiu designat per l'Administració representant d'aquesta, el facultatiu encarregat de la direcció de les obres i el contractista assistit si així es considera convenient.

Dins del termini de tres mesos a comptar a partir de la recepció, l'òrgan de contractació aprovarà la certificació final de les obres executades, que serà abonada al contractista a compte de la liquidació del contracte.

Si les obres es troben en bon estat i d'acord a les prescripcions previstes, el funcionari tècnic designat per l'Administració contractant i representant d'aquesta, les donarà per rebudes, aixecant l'acta corresponent i començarà el termini de garantia.

Quan les obres no es trobin en estat de ser rebudes es farà constar en l'acta i el Director d'aquestes assenyalarà els defectes observats i detallarà les instruccions precises fixant un termini per esmenar-los. Si transcorregut aquest termini el contractista no els ha efectuat, podrà concedir un nou termini improrrogable o declarar resolt el contracte.

S'estableix un termini de garantia de 12 mesos a comptar des de la data de recepció de les obres.

Dins del termini de quinze dies anteriors al compliment del termini de garantia, el director facultatiu de l'obra, d'ofici o a instància del contractista, redactarà un informe sobre l'estat de les obres. Si aquest fos favorable, el contractista quedarà rellevat de tota responsabilitat, excepte responsabilitat per vicis ocults, tot procedint a la devolució o cancel·lació de la garantia, a la liquidació del contracte i, si escau, al pagament de les obligacions pendents que haurà d'efectuar en el termini de seixanta dies. En el cas

Ajuntament de Badia del Vallès

Avinguda Burgos s/n, Badia del Vallès. 08214 Barcelona. Tel. 937182216. Fax: 937182042



Codi Validació: 9C4MYC/E54C66/AMZLPD29W/M7P | Verificació: <http://badia.del.vallès.sedelectronica.es/>
Document signat electrònicament des de la plataforma esPublico Gestiona | Pàgina 14 de 17



Ajuntament de

Badia
del Vallès

de que l'informe no fos favorable i els defectes observats fossin deguts a deficiències en l'execució de l'obra i no l'ús d'allò construït, durant el termini de garantia, el director facultatiu dictarà les instruccions corresponents al contractista per a la reparació d'allò construït, tot concedint un termini per executar-ho durant el que continuarà encarregat de la conservació de les obres, sense dret a percebre cap quantitat per ampliació del termini de garantia.

Si l'obra s'arruïna amb posterioritat a l'expiració del termini de garantia per vicis ocults de la construcció, a causa de l'incompliment del contracte per part del contractista, aquest ha de respondre dels danys i perjudicis que es manifestin durant un termini de quinze anys a comptar de la recepció.

CLÀUSULA VINT-I-DOSENA . FACTURES

De conformitat amb la disposició addicional trenta-tresena del text refós de la Llei de contractes del sector públic, el contractista té obligació de presentar la factura que hagi expedit pels serveis prestats davant del registre administratiu corresponent als efectes de la seva remissió a l'òrgan administratiu o unitat a qui correspongui la tramitació d'aquesta.

A la factura s'inclouran, a més de les dades i requisits establerts en el Reial Decret 1619/2012, de 30 de novembre, que aprova el Reglament que regula les obligacions de facturació, els extrems previstos en l'apartat segon de la disposició addicional trenta-tresena, així com en la normativa sobre facturació electrònica.

CLÀUSULA VINT-I-TRESENA . Execució del Contracte

L'execució del contracte d'obres començarà amb la segona acta de comprovació del replantejament i inici de les obres. A aquests afectes, dins del termini que es consignï en el contracte que no podrà ser superior a cinc dies des de la data de la seva formalització excepte casos excepcionals justificats, el servei de l'Administració encarregada de les obres procedirà, en presència del contractista, a efectuar la comprovació del replantejament fet amb ocasió de l'aprovació del Projecte d'obres, tot estenent-se aquesta segona acta del resultat que ambdues parts interessades signaran, i es remetrà un exemplar d'aquesta a l'òrgan que va celebrar el contracte.

Les obres s'executaran amb estricta subjecció a les estipulacions contingudes en aquest Plec de Clàusules Administratives Particulars i al projecte que serveix de base al contracte i conforme a les instruccions que en interpretació tècnica d'aquest es van donar al contractista el Director facultatiu de les obres, i si escau, el responsable del contracte, en els àmbits de la seva competència respectivament.

El contractista està obligat a complir el contracte dins del termini total fixat per a la realització d'aquest, així com dels terminis parcials assenyalats per a la seva execució successivament.

La constitució en mora del contractista no precisarà intimació prèvia per part de

Ajuntament de Badia del Vallès

Avinguda Burgos s/n, Badia del Vallès. 08214 Barcelona. Tel. 937182216. Fax: 937182042



Codi Validació: SCWYCY/E4C464/MZ/PD29MM7P | Verificació: <http://tracesis.evaluales.sead.electronica.es/>
Document signat electrònicament: des de la plataforma esPublico Gestiona | Pàgina 16 de 17

l'Administració.

CLÀUSULA VINT-I-QUATRENA. Modificació del Contracte

Cal tenir en compte que de conformitat amb l'article 105 del Text Refós de la Llei de Contractes del Sector Públic, aprovat pel Reial decret Legislatiu 3/2011, de 14 de novembre, sense perjudici dels supòsits previstos en aquesta normativa per als casos de successió en la persona del contractista, cessió del contracte, revisió de preus i pròrroga del termini d'execució, els contractes del sector públic **només podran modificar-se** quan així s'hagi previst en els **plecs de condicions o en l'anunci de licitació**, o en els casos i amb els límits establerts en l'article 107 del mateix text legal.

CLÀUSULA VINT-I-CINQUENA. Penalitats per Incompliment

— Quan el contractista, per causes imputables al mateix, incorri en demora respecte al compliment del termini total, l'Administració podrà optar indistintament per la resolució del contracte o per la imposició de les penalitats diàries tal i com preveu l'article 212.4 del Text Refós de la Llei de Contractes del Sector Públic, aprovat pel Reial decret Legislatiu 3/2011, de 14 de novembre: de 0,20 euros per cada 1.000 euros del preu del contracte.

Cada vegada que les penalitats per demora siguin un múltiple del 5% del preu del contracte, l'òrgan de contractació estarà facultat per procedir a la resolució d'aquest o acordar la continuïtat de la seva execució amb imposició de noves penalitats.

— Quan el contractista, per causes imputables al mateix, incompleixi l'execució parcial de les prestacions definides en el contracte, l'Administració podrà optar, indistintament, per la seva resolució o per la imposició de les penalitats establertes anteriorment.

— Quan el contractista incompleixi l'adscripció a l'execució del contracte de mitjans personals o materials suficients per això, s'imposaran penalitats en la proporció a la gravetat de l'incompliment i la seva quantia no podrà ser superior al 10% del pressupost del contracte.

Les penalitats s'imposaran per acord de l'òrgan de contractació, adoptat a proposta del responsable del contracte si s'hagués designat, que serà immediatament executiu, i que es faran efectives mitjançant deducció de les quantitats que, en concepte de pagament total o parcial, s'hagin d'abonar al contractista o sobre la garantia que, si escau, s'hagués constituït, quan no puguin deduir-se de les certificacions esmentades.

CLÀUSULA VINT-I-SISENA. Resolució del Contracte

La resolució del contracte tindrà lloc en els supòsits que s'assenyalen en aquest Plec i en els fixats en els articles 223 i 237 del Text Refós de la Llei de Contractes del Sector Públic, aprovat pel Reial decret Legislatiu 3/2011, de 14 de novembre; i s'acordarà per l'òrgan de contractació, d'ofici o a instància del contractista.

Quan el contracte es resolgui per culpa del contractista, es confiscarà la garantia





definitiva, sense perjudici de la indemnització pels danys i perjudicis originats a l'Administració, en el que excedeixi l'import de la garantia.

CLÀUSULA VIINT-I-SET. Règim Jurídic del Contracte

Aquest contracte té caràcter administratiu i la seva preparació, adjudicació, efectes i extinció es regirà per allò que estableixi aquest Plec, i en tot el que aquest no preveu, serà d'aplicació el Text Refós de la Llei de Contractes del Sector Públic, aprovat pel Reial decret Legislatiu 3/2011, de 14 de novembre, el Reial Decret 817/2009, de 8 de maig, pel qual es desplega parcialment la Llei 30/2007, de 30 d'octubre, de Contractes del Sector Públic, i el Reial Decret 1098/2001, de 12 d'octubre, pel qual s'aprova el Reglament General de la Llei de Contractes de les Administracions Públiques en tot allò que no s'oposi al Text Refós de la Llei de Contractes del Sector Públic, aprovat pel Reial decret Legislatiu 3/2011, de 14 de novembre i estigui vigent després de l'entrada en vigor del Reial Decret 817/2009; supletòriament, s'aplicaran les restants normes de dret administratiu, i en el seu defecte, les normes de dret privat.

L'Ordre jurisdiccional contenciós administratiu és el competent per resoldre les controvèrsies que se suscitin entre les parts en el present contracte de conformitat amb allò que disposa l'article 21.1 del Text Refós de la Llei de Contractes del Sector Públic, aprovat pel Reial decret Legislatiu 3/2011, de 14 de novembre.

Badia del Vallès, document signat electrònicament al marge per l'Alcaldessa accidental, Montserrat Jimenez Molina



PLEC DE CLÀUSULES TÈCNiques PARTICULARS REGULADORES DE L'ADJUDICACIÓ DE LES OBRES CONSISTENTS EN LA PAVIMENTACIÓ DE L'APARCAMENT DE L'AV. MEDITERRANI 9-21 DE BADIA DEL VALLÈS, MITJANÇANT PROCEDIMENT NEGOCIAT SENSE PUBLICITAT, TRAMITACIÓ URGENT.

CLÀUSULA PRIMERA. Descripció i objecte

Aquest Plec de Clàusules Tècniques té per objecte descriure el treballs que ha de realitzar l'empresa encarregada de l'execució de les obres descrites en el Projecte de pavimentació del pàrquing de l'Av. Mediterrània i millora de l'entorn.

Les obres i treballs s'executaran en subjecció al present Plec i al Plec de Clàusules Administratives Particulars que regeixen el present procediment, i atenent estrictament a les característiques i especificacions del Projecte que conté la documentació següent:

DOCUMENTACIÓ ESCRITA

MEMÒRIA EXPOSITIVA, DESCRIPTIVA I CONSTRUCTIVA
AMIDAMENTS
PRESSUPOST
PLEC DE CONDICIONS
ESTUDI BÀSIC DE SEGURETAT I SALUT
PLÀNOLS
FOTOGRAFIES

DOCUMENTACIÓ GRÀFICA

01. Ubicació.
02. Estat actual 1/250
03. Planta proposta 1/250
04. Planta superfícies 1/250
05. Comparatiu enderrocs 1/250
06. Cotes 1/250

L'àmbit del projecte comprèn superfície d'actuació de 2.837,07 m².



CLÀUSULA SEGONA. Pressupost màxim de licitació.

L'import d'aquest contracte ascendeix a la quantia de 106.816,86 euros (cent sil mil vuit-cents setze euros amb vuitanta-sis cèntims), al qual s'addicionarà l'Impost sobre el Valor Afegit per valor de 22.431,54 euros (vint-i-dos mil quatre-cents trenta-un euros amb cinquanta-quatre cèntims), fet que suposa un total de 129.248,40 euros (cent vint-i-nou mil dos-cents quaranta-vuit euros amb quaranta cèntims).

CLÀUSULA TERCERA. Criteris d'adjudicació.

Per la valoració de les proposicions i la determinació de l'oferta econòmicament més avantatjosa es tindran en compte els següents criteris d'adjudicació que es puntuaran per ordre decreixen i d'acord amb la ponderació següent, amb un màxim de 100 punts:

1. Proposta econòmica
2. Millores tècniques
3. Terminí d'execució

1. La proposta econòmica es valorarà amb un màxim de 60 punts

Es valorarà assignant la major puntuació possible (P) a la proposta que ofereixi la major baixa sobre el pressupost de licitació (Xmax). Es determinarà la puntuació de les propostes restants (PXi) d'acord amb la seva proporció respecte a proposta (Xmax) segons la següent fórmula: $PXi = (Xi/Xmax) \times P$

2. La proposta de millores a l'obra és valorarà amb un màxim de 25 punts

Per les propostes de millora a l'obra s'atorgarà un màxim de 25 punts en funció del valor econòmic de les propostes. Millores suggerides:

- Incloure jocs infantils adaptats
- Adequació pipican
- Nova plantació d'arbres a la zona parc infantil
- Altres millores o suggeriments que, sense desestimar l'establert en el Plec de Condicions, poden convenir a la millora de l'objecte del concurs.

3. La reducció del termini d'execució es valorarà amb un màxim de 15 punts

Per a l'execució d'aquestes obres es fixa un termini màxim de 2 mesos + 1 mes prorrogable (dotze setmanes) i s'assignaran 5 punts per cada setmana de reducció del termini fixat justificat amb el corresponent programa d'obres que garanteixi la correcta execució del projecte.



Ajuntament de

Badia
del Vallès

Reducció del termini en 1 setmana.....	5 punts
Reducció del termini en 2 setmanes.....	10 punts
Reducció del termini en 3 setmanes.....	15 punts

CLÀUSULA QUARTA. Termini d'execució del contracte.

El termini màxim d'execució del contracte serà de dos mesos prorrogables per un mes o aquell que es determini en funció de la proposta de termini d'execució realitzada per l'adjudicatari del contracte, i els terminis parcials seran els que es fixin a l'aprovació del programa de treball. Tots aquests terminis començaran a comptar des del dia següent al de la signatura de l'acta de comprovació del replanteig. L'acta de comprovació de replanteig i els terminis parcials que puguin fixar-se en l'aprovació del programa de treball, amb els efectes que en aquesta aprovació es determinin, s'entendran integrants del contracte als efectes de la seva exigibilitat.

CLÀUSULA CINQUENA. Programa d'obres a presentar pel Contractista.

El Contractista restarà obligat a presentar un Programa d'obres de conformitat amb el Projecte a executar en el moment de fer l'oferta del concurs, programa que podrà ser ajustat sense perjudici econòmic del contractista adjudicatari en un termini màxim de 5 dies naturals, comptats des de la data de notificació de l'adjudicació del contracte d'execució d'obres i sempre que no contravinguin les clàusules del contracte.

El Programa d'obres a presentar haurà de contemplar els següents aspectes:

- Ordenació en parts o fases d'obra de les unitats que integrin el projecte.
- Determinació dels medis necessaris, tals com personal, instal·lacions, equips i materials de cada part o fase d'obra.
- Estimació en dies dels terminis d'execució de les diverses obres o operacions preparatòries, equip i instal·lacions i dels d'execució de les diverses parts o unitats d'obra.

CLÀUSULA SISENA. Acta de comprovació del replanteig.

En el termini no superior a 5 dies naturals de la data de formalització del contracte, es procedirà, en presència del Contractista, a efectuar la comprovació del replanteig i s'estendrà una Acta del resultat que serà signada pel Contractista i per la Direcció Facultativa de l'obra.

CLÀUSULA SETENA. Pla de Seguretat i Salut.

En aplicació de l'Estudi Bàsic de Seguretat i Salut, el Contractista resta obligat en l'elaboració d'un Pla de Seguretat i Salut, d'acord amb allò que estableix el Real

Ajuntament de Badia del Vallès

Avinguda Burgos s/n, Badia del Vallès. 08214 Barcelona. Tel. 937182216. Fax: 937182042



Codi Validació: e4734MMR22N5QR5C5G7G6S4FLQ | Verificació: <http://badia.delvallès.sedelectronica.es/>
Document signat electrònicament des de la plataforma esPublico Gestiona | Pàgina 3 de 7



Ajuntament de

Badia
del Vallès

Decret 604/2006, de 19 de maig, que modifica el Real Decret 1627/1997, de 24 d'octubre, pel qual s'estableixen disposicions mínimes de seguretat i salut en les obres de construcció. El termini per a la presentació del Pla de Seguretat i Salut es de 5 naturals a comptar des de la notificació de l'adjudicació definitiva del contracte d'execució d'obres. En el supòsit que el Pla no obtingués la conformitat prèvia dels serveis tècnics municipals, es requerirà al Contractista per a que en un nou termini de 5 dies naturals realitzi les esmenes que, per raó de defectes o omissions, se li facin avinents.

CLÀUSULA VUITENA. Avís a l'autoritat laboral.

Abans d'iniciar les obres, el Contractista tindrà l'obligació d'actualitzar l'avís previ a l'autoritat laboral que consta a l'obra, d'acord amb el que s'estableix el RD 604/2006, de 19 de maig, que modifica el RD 1627/1997, de 24 d'octubre, pel que s'estableixen disposicions mínimes de seguretat i salut en les obres de construcció.

CLÀUSULA NOVENA. Documentació a presentar abans d'iniciar les obres.

Abans de començar les obres, l'empresa adjudicatària haurà de lliurar al Director de Treballs designat per aquesta Administració Municipal la relació detallada amb les dades següents:

- a) Relació de la maquinària i mitjans auxiliars que emprarà durant l'execució dels treballs objecte de contractació.
- b) Currículum del tècnic que actuarà com a Cap d'Obra i qui haurà de romandre a peu d'obra durant les hores de treball; en cas de substitució per causa justificada, l'Administració haurà de donar la seva aprovació.
- c) Relació nominal dels treballadors que prestaran el seu servei, així com la seva categoria professional i número d'afiliació a la Seguretat Social; havent de comunicar tota modificació que en aquesta es produeixi.
- d) Certificats de formació sobre Prevenció de Riscos Laborals de tot el personal que vagi a prestar els seus serveis en l'obra.
- e) Justificant de recepció de tots els treballadors que vagin a prestar els seus serveis en l'obra, conforme han estat informats sobre els riscos respecte dels quals es trobaran exposats.
- f) Certificats d'aptitud mèdica dels treballadors que vagin a prestar als seus serveis.
- g) Certificats d'aptitud, formació o acreditació oficial necessària d'aquells treballadors que hagin de manipular vehicles, grues, maquinària o eines especials

Ajuntament de Badia del Vallès

Avinguda Burgos s/n, Badia del Vallès. 08214 Barcelona. Tel. 937182216. Fax: 937182042



Codi Validació: 647341M/R22N5GRCS6XG563AF1Q | Verificació: <http://badia.delvallès.sedelectronica.es/>
Document signat electrònicament des de la plataforma es-Publico Gestiona | Pàgina 4 de 7

CLÀUSULA DESENA. Dels mitjans auxiliars i de la neteja de l'obra.

L'empresa adjudicatària es compromet i s'obliga expressament a la seva exclusiva costa:

- a) A disposar a peu d'obra dels mitjans auxiliars necessaris a criteri del Director dels Treballs per executar l'obra objecte de contracte en el termini pactat.
- b) A mantenir la part de l'obra executada neta i segura conforme amb el que disposa el Pla de Seguretat i Salut.
- c) A la recollida, reciclatge o reutilització dels materials, de l'embalatge i muntatge i tot altre tipus de residus produïts com a conseqüència de l'execució del contracte.

CLÀUSULA ONZENA. Dels equips, maquinària i eines.

La maquinària, equips i eines que el Contractista ha d'aportar a l'obra estaran en perfecte estat d'ús i conservació, motiu pel qual s'haurà de disposar del corresponent certificat d'homologació oficial, i hauran d'haver passat els controls i inspeccions periòdiques que dictin les Administracions competents, així com també compliran els requisits exigits per la normativa aplicable, especialment, la referida a la Prevenció de Riscos Laborals. Així mateix, aquesta Administració o la Direcció Facultativa podran rebutjar qualsevol, maquinària, equip o eina que al seu judici no compleixi amb els requisits de funcionament i seguretat per a l'ús a que es destinen, amb independència del compliment de la normativa vigent.

CLÀUSULA DOTZENA. Del personal.

15.1.- L'organització i execució materials dels treballs estarà a càrrec del Contractista. No obstant, sens perjudici de lo anterior, el Contractista i les empreses subcontractades estaran subjectes a les normes d'aquesta Administració i en particular a l'horari, costums i vacances de la mateixa, havent d'acatar les instruccions de d'aquesta Corporació Local i de la Direcció Facultativa.

15.2.- El Contractista es compromet i s'obliga expressament:

- a) A dotar l'obra del personal necessari i suficientment capacitat per poder executar les obres amb les qualitats i acabats establerts, i en el terminin pactat.
- b) A retirar de l'obra el personal que a judici de la Direcció Facultativa o d'aquesta Corporació Local no reuneixi les degudes condicions per realitzar l'obra contractada, no acreditati suficient experiència o la seva actitud sigui manifestament perjudicial per l'obra. En tal cas, el Contractista s'obliga a reemplaçar d'immediat a aquesta persona per una altra amb capacitat suficient sense cost algun per aquesta Administració.

15.3.- Tot el personal que treballi per compte del Contractista en l'obra haurà de tenir com a mínim 18 anys d'edat.

15.4.- L'incompliment de qualsevol de les obligacions d'aquesta clàusula donarà lloc a la paralització del pagament de tota certificació pendent d'abonament, en tant en quan el Contractista no acreditati el compliment de les seves obligacions, sens perjudici de la



Ajuntament de

Badia
del Vallès

facultat que assisteix a aquesta Administració a resoldre unilateralment el contracte en cas d'incompliment reiterat de les mateixes.

15.5.- La naturalesa administrativa de la present contractació exclou qualsevol vinculació laboral o funcional entre el personal del Contractista, o de llurs subcontractistes, i aquesta Administració Municipal.

CLÀUSULA TRETZENA. Habilitació d'un espai tancat.

El Contractista s'obliga a habilitar un espai tancat que es destinarà exclusivament a Oficina Tècnica on es podran celebrar reunions amb la Direcció Facultativa i el Director de Treballs designat per aquesta Administració Municipal. El cost d'instal·lació d'aquesta oficina serà a càrrec de l'empresa adjudicatària.

CLÀUSULA CATORZENA. "As Built".

El Contractista encarregat de l'execució de l'obra haurà de facilitar al Director Facultatiu de l'obra les dades necessàries per tal que aquest pugui elaborar els plànols "AS BUILT", incloent l'aixecament topogràfic de tota l'obra executada, així com qualsevol acció necessària per les verificació geomètrica i de qualitat dels tots elements de l'urbanització disposats.

CLÀUSULA QUINZENA. Actuacions d'informació i comunicació a la ciutadania.

El Contractista s'obliga a la col·locació d'un cartell d'obres amb les especificacions que determini l'Ajuntament de Badia del Vallès.

CLÀUSULA SETZENA. Recepció de l'obra.

Sense perjudici d'allò que es disposi en el PLEC DE CLÀUSULES PARTICULARS REGULADORES DEL CONTRACTE D'EXECUCIÓ D'OBRES i per tal de ser rebudes amb totals garanties, i previ a assumir el manteniment pel Serveis Tècnics de l'Ajuntament, les instal·lacions hauran de restar en funcionament durant un mínim de 15 dies amb tots els components operatius.

CLÀUSULA DISSETENA. Termini de garantia.

S'estableix un termini de garantia d'un any, a comptar a partir de la data de recepció de les obres. Durant aquest termini el Contractista haurà de reparar o corregir qualsevol unitat d'obra que no compleixi amb el projecte. També haurà de fer la conservació de les obres i instal·lacions, llevat en allò referent a l'explotació normal de l'obra.

Ajuntament de Badia del Vallès

Avinguda Burgos s/n, Badia del Vallès. 08214 Barcelona. Tel. 937182216. Fax: 937182042



Codi Validació: 64734MMR22N6QR65G7G6634E1Q1 Verificació: <http://badia.delvallès.es/electronicca.es/>
Document signat electrònicament des de la plataforma esPublico Gestiona | Pàgina 6 de 7

Badia del Vallès, document signat electrònicament al marge per l'Alcaldesa
accidental, Montserrat Jimenez Molina.



Ajuntament de Badia del Vallès

INP

Clau operació 820
Signe 0

COMPTABILITAT
D'OPERACIONS NO
PRESSUPOSTÀRIES

TALÓ DE CÀRREC

Origen ingrés:
N. expedient:
Data ingrés: 31/08/2015
Exercici: 2015

Orgànica	Econòmica:	Referència	Import EUROS	PGCP
	20080	32015003042	3.911,64	4190

FIANCES D'EXECUCIÓ D'OBRES

Aplicació no pressupostària IVA	Import EUROS	PGCP

Import	Import EUROS
TRES MIL NOU-CENTS ONZE EUROS AMB SEIXANTA-QUATRE CÈNTIMS .	3.911,64

Codi de Despesa/Projecte:

Ordinal: 203 BANCO BILBAO VIZCAYA ARGENTARIA, S.A.

Dades de l'interessat

Codi	Nom o raó social
B65661183	ARTEA MEDIAMBIENT SL
Adreça	CL IMMACULADA 42 B
Població	TORDERA (BARCELONA)

Text lliure

DIPÓSIT FIANÇA EXECUCIÓ OBRES PAVIMENTACIÓ APARCAMENT AV MEDITERRANI 9-21

Prenc Rao de l'operació
L'INTERVENTOR

El Funcionari habilitat

N. operació:	320150001693
Número d'ingrés:	20150001607
N. rel. compt.:	/

Assentat al llibre de diari de comptabilitat pressupostària amb

Data 31/08/2015

Josep Ignasi Abad Ocaña (1 de 2)
INTERVENTOR ACCIDENTAL
Data Signatura: 31/08/2015
HASH: 3d3887b2cc67821746dcdbca41856731e

Ajuntament de Badia del Vallès

Josep Ignasi Abad Ocaña (2 de 2)
Tresorer
Data Signatura: 31/08/2015
HASH: 3d3887b2cc67821746dcdbca41856731e

Ajuntament de Badia del Vallès



Codi Validació: 6E9D2CF7JNC4G79SA3VNH97Q | Verificació: http://badia-del-vallès.sedelectronica.es/
Document signat electrònicament des de la plataforma esPublico Gestiona | Pàgina 1 de 1

